天津市軍事管制委員會報紙雜誌登記證新字第貳號
經中國人民郵政登記認爲第二類新聞紙類天津郵政管理局登記執照第叁壹號

進步日報　（星期三）　一九五二年三月十九日　夏曆壬辰年二月二十四日　（第一張）（第一版）

進步日報

第一一〇三號
社址　天津羅斯福路二四一號
全國各地郵局均可訂閱
今天本報一大張
售人民幣六百元不加郵費
電報掛號四一四四　郵政信箱一〇〇
總編室 24143 24142　政教組 24024 25127　財政經濟組 24508　工業組 24023　社會服務組 24536　經理室 24190　廣告課 20949　印刷部 24020　電話訂報 25145
昨日印完時間九時六分

今天本報內容提要

㈠國際經濟會議將在莫斯科舉行我國代表團昨離京前往出席
㈡津市抗美援朝志願醫療隊第五大隊昨成立定後日出發
㈢朝鮮、捷克新任大使昨向毛主席呈國書
㈣「美帝國主義細菌戰罪行調查團」離京赴朝鮮及安東等地實地調查
㈤津金融處、金融業節約檢查支會處理一批不法錢莊經副襄理（以上一版）
㈥朝人民軍展開立功運動湧現許多英雄模範
㈦捷克各黨派團體聯合發表聲明要求制止美侵略者細菌戰罪行（以上二版）
㈧津內貿系統各公司加強運銷調撥業務（三版）

國際經濟會議將在莫斯科舉行
中國代表團昨天離京前往出席

【新華社北京十八日電】我國參加四月三日在莫斯科舉行的國際經濟會議的代表團，由南漢宸團長率領，在十八日上午搭火車離北京赴莫斯科。前往車站送行的有：中國人民保衛世界和平反對美國侵略委員會主席郭沫若，中國人民政治協商會議全國委員會副主席、中華全國工商業聯合會籌備委員會籌備處主任陳叔通，政務院副總理黃炎培，貿易部副部長姚依林，紡織工業部副部長錢之光、交通部副部長季方、中國科學院副院長陶孟和、北京大學校長馬寅初、外交部國際司司長董越千、中國人民銀行辦公廳主任關學文，以及各民主黨派和人民團體代表一百多人。

車站上舉行了歡送會，由郭沫若致歡送詞。他預祝國際經濟會議的成功和中國代表團的勝利歸來。

接着代表團團長南漢宸致答詞說：國際經濟會議將於四月三日在莫斯科舉行。國際經濟會議的目的，是在世界和平的條件下，促進各國經濟合作的發展。目前蘇聯、中國和人民民主國家正在進行和平的經濟建設，人民生活水準已日益提高。而有些國家實行擴軍備戰及封鎖禁運，已使這些國家的經濟危機更加嚴重，工商業的困難日益增加，人民生活水準下降。我們認爲只有在世界和平條件下發展國際經濟合作，才能促進各國工商業的發展和人民生活水準的提高，同時使世界和平更能鞏固。中國人民一貫擁護世界和平和各國人民之間的友好合作。中國人民曾經歷數十年戰爭的破壞，深深感覺戰爭對於經濟的損害。中央人民政府成立兩年來經濟建設已獲得輝煌的成就。我們深願在世界和平條件下發展國際經濟合作，以促進各國工業農業生產的發展，人民生活水準的提高。我們熱烈擁護國際經濟會議的召開，並組織代表團前往參加會議，以積極促進各國經濟合作關係的發展。

中國代表團願意在國際經濟會議中與各國的工業家、商業家、農業家、工會工作者、合作社工作者、經濟學者等，廣泛交換意見。同時我們準備與各國的工商業家在平等互利的基礎上進行各種貿易談判，以期能夠簽訂各種交易合同、協定、協議。同時我們願意與各國出席人建立友好的聯系，採取各種方式，以建立與發展中國人民與各國人民之間的經濟友好合作關係。

【新華社北京十八日電】參加國際經濟會議的中國代表團，由團長南漢宸（中國人民銀行行長），秘書長冀朝鼎（經濟學者，中國科學院專門委員，中國銀行董事兼副總經理），及團員二十三人、工作人員二十三人組成。團員包括：雷任民（貿易部副部長）、陳維稷（紡織工業部副部長）、孟用潛（中華全國合作社聯合總社理事會副主任）、劉子久（中華全國總工會文教部部長）、章乃器（中華全國工商業聯合會籌備委員會委員）、李燭塵（天津市工商業聯合會主任委員）、盛丕華（上海市工商業聯合會主任委員）、陳翰笙（經濟學者，中國經濟學會副主任委員）、吳蘊初（天廚味精製造股份有限公司總經理）、盧緒章（中國進出口公司經理）等。

【新華社北京十八日電】據塔斯社布拉格訊：捷克斯洛伐克通訊社在十五日發表題爲「國際經濟會議籌備委員會工作近況」的消息說：鑒於召開國際經濟會議的籌備工作即將結束和會議開幕日期日益臨近，籌備委員會將自三月二十五日起從哥本哈根移到莫斯科辦公。籌備委員會在莫斯科的地址如下：莫斯科古比雪夫街六號商會。

籌備委員會看到這個會議的理想和目標在各國獲得迅速的響應，極感滿意。許多國家願意參加這個經濟會議的人數，大大超過了原定的人數。鑒於各國對會議發生很大的興趣，籌備委員會已經發出了六百多份請柬，給各國著名的商界代表、工業家、商人、銀行家、經濟學家、工會和合作社工作者。此外，籌備委員會還對工商業家的組織和最大的工會聯合會發出了請柬。這就具體表明：一切個人和團體，不論他們的政治見解和信仰如何，都有參加會議的廣泛機會，以便對於擴大國際經濟關係有所貢獻。

本市抗美援朝志願醫療隊
第五大隊定後日出發
救護委員會昨開會歡送　隊員一致保證做好志願軍傷病員醫療工作和反細菌戰工作

【本報訊】津市抗美援朝志願醫療隊第五大隊昨天舉行成立會，抗美援朝救護委員會的歡送會也同時舉行。全隊人員將於二十一日出發。

第五醫療隊全體隊員共三十一人，他們經過了「三反」運動的鍛鍊，培養了堅強的戰鬥意志。目前，美國侵略者正瘋狂地在朝鮮前線撒佈細菌，因此，第五醫療隊除担任一般的醫療工作以外，還肩負着與細菌搏鬥的任務。隊員們對於他們所面臨的任務，都充滿着信心。

昨天會上，抗美援朝救護委員會主任朱憲彝首先致詞。他指出：第五大隊在「三反」運動高潮和全世界人民憤怒抗議美帝國主義在朝鮮和我國東北進行細菌戰的時候成立，是有着特別重要的意義的。他要求全隊要把精簡節約的精神貫徹到今後的工作中去，並準備在防疫戰線上發揮力量。抗美援朝救護委員會副主任委員李允恪接着講話，他希望大家經過了偉大的「三反」運動，在工作中更積極負責，更自覺地將個人利益服從於人民的利益；並希望大家團結一致，爲志願軍傷病員服務。

天津市立總醫院萬福恩院長致詞時，要求全隊工作人員把「打虎」精神帶到前方去，克服困難，不但要完成醫療和防疫任務，同時要在前方工作中把「三反」運動的精神貫徹下去。

天津市抗美援朝醫療隊第二大隊代理隊長張紀正接着簡單報告了在前方工作的經驗。第五大隊薛培基大隊長致答詞說：第五大隊隊員雖從各機關各醫院來，但都在偉大的「三反」運動中受到了鍛鍊，提高了信心，一定要根據今天會上各位同志和全天津市人民的要求，全心全意地完成人民給我們的任務。

繼由施錫恩、顧學勤等講話，希望全體隊員緊密團結，不斷努力，做好工作。第五大隊的隊員鮑淑慈、李文煥、顧純一、趙金驥、曾憲恩、趙樹珍、王濤等也相繼講話，一致表示一定依照大家的指示，保證緊密團結，完成任務。

「美帝國主義細菌戰罪行調查團」
分赴朝鮮及安東寬甸調查
西北等地醫藥衛生工作者要求到反細菌戰最前線去

【新華社瀋陽十八日電】「美帝國主義細菌戰罪行調查團」已由瀋陽出發，分赴朝鮮及遼東省安東、寬甸等地進行調查。赴朝鮮調查的由該團團長李德全、副團長廖承志率領，在十八日出發，將經安東前往朝鮮。

【新華社安東十八日電】「美帝國主義細菌戰罪行調查團」東北分團一行四十二人，在分團團長陳其瑗率領下在十七日乘車離開瀋陽，十八日到達安東。遼東省人民政府主席高揚、中共遼東省委副書記劉子載、安東市市長陳北辰、遼東省人民政府衛生廳廳長張鐵和安東市各人民團體負責人都到車站歡迎。該分團聽取了該地防疫委員會負責人高揚報告美帝國主義連日撒佈細菌毒蟲的經過，並實地視察罪證。

東北分團離開瀋陽前，曾廣泛搜集美帝國主義在東北各地撒佈細菌毒蟲的罪證。東北防疫委員會、東北文藝界、新聞界都派許多人參加分團工作。東北人民政府交際處處長李柱森陪同該分團到安東。

【新華社西安十八日電】西北區、廣東省、廣西省、川西區、南京、杭州、無錫等地醫藥衛生工作者紛紛組織起來，要求到反細菌戰的最前線去。

中華醫學會細菌戰防禦專門委員會西北總分會業已成立。西北區各地醫藥衛生工作者要求到朝鮮前線工作的已有四千多人。西北醫學院教授和學生也紛紛要求到朝鮮去。該院耳鼻喉科教授遲汝澄自動獻出紫外光燈、高壓滅菌器等醫療器材及藥品一部。西安市私營智怡醫院院長高智怡捐獻黃金一百三十兩，作爲志願軍購買防疫藥材之用，還有顯微鏡一架。

廣東省要求參加撲滅細菌工作的醫務人員已達四百多人。

廣西省和廣州市的醫務工作者已成立了中華醫學會細菌戰防禦專門委員會分會。

川西區各地醫藥衛生工作者已有二千二百多人報名參加抗美援朝防疫隊，其中有三百多人是鄉村的衛生工作者和中醫師。現該區已組成了四個志願赴朝防疫檢驗隊。

南京市醫藥衛生工作者已成立了防疫委員會，並開始進行宣傳工作，和組織了防疫大隊。到十四日止，該市已有一千五百多人要求到反細菌戰的最前線去。

杭州市醫藥衛生和科學技術工作者在十三日舉行反對美帝國主義進行細菌戰爭的行動大會。會上通過了反對美帝國主義使用細菌武器的宣言，到會代表當場在「爲反對細菌戰爭而戰鬥的決心書」上簽了名。大會最後成立中華醫學會細菌戰防禦專門委員會杭州分會。

無錫市抗美援朝防疫醫療隊已在十二日成立，二天內參加報名的醫務工作者有一百十七人。中華醫學會細菌戰防禦專門委員會無錫分會同時成立。

國際民主法律工作者協會美國暴行調查團
獲得美進行細菌戰確鑿證據
特致電通知我最高人民法院沈鈞儒院長

【新華社北京十八日電】國際民主法律工作者協會派往朝鮮調查美國侵略者暴行眞相的調查團團長布蘭德魏納（奧地利）、副團長卡瓦萊里（意大利）、團員狄布里托（巴西）、加斯特爾（英國）、賈斯蓋（法國）、柯柏年（中國）、莫倫斯夫人（比利時）、華西爾考夫斯卡夫人（波蘭）在獲得侵朝美軍進行細菌戰的確鑿證據後，特於三月十七日十八時十分自平壤致電我國最高人民法院院長沈鈞儒，電文如下：

北京最高人民法院院長沈鈞儒：

國際民主法律工作者協會派來調查被指控之罪行之調查團已經完成其在朝鮮的調查工作，現正在準備報告書。然而我們認爲有必要急迫地通知您：關於對美國軍隊進行細菌戰的控訴，我們特別進行了調查。我們已經得到了證據，並認爲證據是確鑿的，即最近幾星期中，在許多地區發現了蒼蠅和其他昆蟲，按其生存的氣候及土壤條件，其結集情況，以及其他因素來看，這些種類的昆蟲在朝鮮是從來沒有的；這些昆蟲是在飛機迴旋這些地區上空以及檢獲容器碎片之後發現的，而這些容器碎片說明上述昆蟲是一堆堆地從空中投下來的。專家們已經發現：這些昆蟲中，有許多染有霍亂、傷寒、鼠疫和他種疾病。在發現這些昆蟲後，幾天之內就發生了霍亂和鼠疫，而這些疾病只發生在投下過這些昆蟲的臨近地區。我們對於所證實的這些事實非常震驚，但是我們認爲這些事實是無可爭辯的。我們將在一定的時間內提出我們的全部報告，但是鑒於此事的迫切重要性，我們特通知您這些事實，並冒昧地將此電報通知新聞界。此電副本已分致本協會主席、副主席，及總會辦事處。

簽名：布蘭德魏納（奧地利）團長
卡瓦萊里（意大利）副團長
狄布里托（巴西）
加斯特爾（英國）
賈斯蓋（法國）
柯柏年（中國）
莫倫斯（比利時）
華西爾考夫斯卡（波蘭）

朝鮮新任特命全權大使權五稷
向毛澤東主席呈遞國書

【新華社北京十八日電】朝鮮民主主義人民共和國新任駐我國特命全權大使權五稷在十八日上午九時偕參贊崔英、金貴南及金國輔，一等秘書徐與錫，二等秘書朱鎭球及沈英鵬，三等秘書金東現、李鳳九及李鍾完，隨員李萬甲及金秉直，向我國中央人民政府毛澤東主席呈遞國書。在場者有中央人民政府秘書長林伯渠、中央人民政府政務院總理兼外交部部長周恩來，中國人民解放軍代總參謀長聶榮臻，外交部辦公廳主任王炳南，中央人民政府典禮局局長余心清，外交部亞洲司代司長陳家康、交際處副處長魏寶善。權五稷大使在呈遞國書時曾向毛澤東主席致頌詞，毛澤東主席致答詞。

大使頌詞

主席閣下：

朝鮮民主主義人民共和國最高人民會議常任委員會任命我爲駐中華人民共和國特命全權大使，現向閣下呈遞國書，實感無任榮幸。

主席閣下，我向您呈遞國書的今天，正是全體朝鮮人民和朝鮮人民軍，爲了自己祖國的自由與獨立，與英勇的中國人民志願軍一起，爲擊敗我們兩國人民共同的敵人——美帝國主義侵略軍，進行艱苦鬥爭的時候。您和您所領導的偉大的中國人民，給予爲爭取統一、獨立、自由與和平而鬥爭的朝鮮人民的兄弟般的援助，是粉碎朝中兩國人民共同的敵人——美帝國主義侵略朝鮮陰謀的不可戰勝的力量，並使我們取得了巨大的成就，也更加提高了我們的勝利信心。

我謹代表全體朝鮮人民，向您和偉大的中國人民及英勇的中國人民志願軍指戰員致以崇高的敬意和感謝。

主席閣下，很久以來，朝鮮人民和中國人民，在爲爭取自己的獨立與自由的鬥爭中，就有着休戚相關的緊密關係。過去在反對日本帝國主義侵略的鬥爭中，兩國人民以高貴的鮮血所結成的互助的友誼關係，今天在反對美帝國主義侵略的共同鬥爭的過程中，更加鞏固起來了，並且已經成爲一支不可戰勝的力量。

我深信：受到以偉大蘇聯爲首的全世界愛好和平人民的熱烈聲援與支持的我們的鬥爭，一定將以輝煌的勝利而結束，並將對於遠東及全世界的和平與安全，有極大的貢獻。

朝中兩國人民在民主建設事業上的輝煌成就，和偉大的中國人民日益鞏固的友誼與團結，都將成爲我們共同鬥爭的勝利的保證。

主席閣下，我願爲鞏固我們兩國人民已幸福地結成了的兄弟般的友誼團結與互助而盡一切努力，希望閣下予以信任。並希望閣下與中華人民共和國政府對我的工作，予以必要的協助與支持。

主席答詞

大使先生：

我異常高興地接受貴大使呈遞的朝鮮民主主義人民共和國最高人民會議常任委員會的國書，並感謝貴大使代表朝鮮人民，向中國人民所表示的好意。

英勇的朝鮮民主主義人民共和國人民在其反對美帝國主義侵略的偉大愛國戰爭中，表現了戰勝一切困難的高貴的犧牲精神，並取得了顯然的勝利。中朝兩國人民爲反對我們共同敵人美帝國主義的侵略，保衛我們兩國的安全與遠東的和平，正進行着共同的鬥爭。誠如貴大使所說，中朝兩國人民長期互助的友好關係，是用共同鬥爭的高貴的鮮血凝結起來的。這種鬥爭已經使我們兩國人民的鞏固團結成爲一種保衛和平事業的巨大力量，只要中朝兩國人民永遠團結在一起，共同奮鬥，就一定能夠粉碎美帝國主義對我們兩國的侵略計劃，並且對保衛遠東及全世界的和平有極其重大的貢獻。

我熱烈歡迎閣下出任朝鮮民主主義人民共和國駐中華人民共和國的特命全權大使，並願在閣下爲鞏固與發展兩國人民的兄弟友誼的工作中，儘量予以協助。

謹祝貴國國家繁榮，人民興旺，並祝貴國元首健康。

朝鮮大使權五稷簡歷

【新華社北京十八日電】朝鮮民主主義人民共和國新任駐我國特命全權大使權五稷簡歷：一九〇六年生於貧農家庭。曾參加青年運動。一九二五年朝鮮共產黨成立，即參加共產黨。在爲朝鮮之獨立與反對日本帝國主義之鬥爭中，前後被捕數次，在獄十餘年。一九四五年由於偉大蘇聯軍隊擊潰日本帝國主義，始從獄中得釋。曾任朝鮮共產黨中央委員及朝鮮共產黨機關報總編輯，現爲朝鮮民主主義人民共和國最高人民會議議員，自一九五〇年至一九五二年一月任駐匈牙利特命全權公使。

捷克新任特命全權大使康薩拉
向毛澤東主席呈遞國書

【新華社北京十八日電】捷克斯洛伐克共和國新任駐我國特命全權大使康薩拉在十八日上午十時偕一等秘書雅布羅斯基及賴格勒，文化專員赫德利奇卡，商務副專員莫利斯，三等秘書羅戴及蔡利，助理商務專員克魯勤那，隨員維他，向我國中央人民政府毛澤東主席呈遞國書。在場者有中央人民政府秘書長林伯渠、中央人民政府政務院總理兼外交部部長周恩來，中國人民解放軍代總參謀長聶榮臻，外交部辦公廳主任王炳南，中央人民政府典禮局局長余心清，外交部蘇聯東歐司副司長徐以新，交際處副處長魏寶善。康薩拉大使在呈遞國書時曾向毛澤東主席致頌詞，毛澤東主席致答詞。

大使頌詞

主席先生：

我榮幸地向您呈遞任命我爲捷克斯洛伐克共和國駐中華人民共和國特命全權大使的國書，並同時呈遞前任大使的辭任國書。

我的祖國捷克斯洛伐克和中華人民共和國是很明顯地佔有着特殊的地位。我國位於以蘇聯爲首的愛好和平的人民及國家的偉大陣營的最西端，而中華人民共和國則位於最東端。我在布拉格到北京的路上，明顯地看到了和平進步陣營的聲勢和力量。

捷克斯洛伐克的勞動人民在一九四八年二月戰勝國內外反動勢力以後，以極大的熱情在國內進行了社會主義經濟的建設——幸福的、和平的新生活的堅固基礎。捷克斯洛伐克人民在第一個五年計劃當中承担了巨大的任務，他們勝利地完成了並正在繼續完成着這些任務，因此，捷克斯洛伐克人民懷着特別的興趣和快樂的心情注視着中國人民的勝利和建設方面的成就。中國人民在光榮的中國共產黨領導之下在艱苦的、勝利的戰鬥中擺脫了世界帝國主義者及出賣人民的國內反動勢力的奴役，開始建設新的幸福生活——和平和進步的生活。中國人民因此對鞏固世界和平及民主陣營作了很大的貢獻。中國人民在他們敬愛的領袖毛澤東同志的英明領導之下，解放了中國領土包括西藏。土地改革永遠地摧毀了和廢除了剝削農民的舊的封建和買辦制度。中國人民從事了巨大的水利工作，戰勝了水害，改善了農民的生活條件，發展了自己的文化和社會組織，擴大了國內工業的生產量，從而鞏固了它在和平與進步的大家庭中的地位。貴我兩國人民的利益是一致的。因此，他們在將來一定要更加發展他們之間的和睦的合作。

中捷兩國的聯系有其優良的傳統。共同的建設性的努力使我們兩國人民有可能更加擴大與鞏固此種聯系。至於在經濟方面，我們的聯系定將愈益鞏固。貴我兩國政府正在準備中的許多條約必將更加擴大我們相互之間的經濟、政治及文化合作。

顯然，貴我兩國人民與蘇聯及其人民的例子爲榜樣，依靠這個強大的和平、進步與民主的堡壘，在快樂、和平的生活的原野上，是一定會得到新的成就的。而世界帝國主義者企圖剝奪貴我兩國人民自由的野心一定要以失敗而告終。

如果我能以自己的工作促進並鞏固捷中友誼與合作，則我將引以爲莫大的光榮。主席先生，請您及中央人民政府委員會給我以幫助及支持。請先致謝，並祝中央人民政府委員會及全體中國人民獲得許多愉快的成就，我國人民認爲這些成就也就是自己的收穫。

主席先生，請允許我將捷克斯洛伐克共和國總統克利門特·哥特瓦爾德同志，捷克斯洛伐克政府及全體捷克斯洛伐克人民底衷心的、誠摯的問候轉達給您，並通過您轉達給中華人民共和國中央人民政府委員會及全體兄弟般的中國人民。

主席答詞

大使先生：

我異常高興地接受貴大使呈遞的捷克斯洛伐克共和國總統的國書，並感謝貴大使的熱忱祝賀。兩年多來貴我兩國間在政治、經濟、文化各方面的友好關係都有了更進一步的發展。中國人民經常關心着捷克斯洛伐克人民在解放後進行社會主義建設的工作中所獲得的輝煌成就，並衷心爲這些成就感到喜悅。我深信：貴我兩國人民的友好合作，不但將有利於兩國經濟的繁榮和友誼的增強，並且將有助於以偉大蘇聯爲首的世界和平民主陣營的鞏固。

我熱烈歡迎閣下出任捷克斯洛伐克共和國駐中華人民共和國的特命全權大使，並願對閣下在爲鞏固與發展兩國人民的兄弟友誼的工作中，儘量予以協助。

謹祝貴國國家繁榮，人民興旺，並祝貴國元首健康。

捷克大使康薩拉簡歷

【新華社北京十八日電】捷克斯洛伐克共和國新任駐我國特命全權大使簡歷：弗蘭梯什克·莫·康薩拉一八九八年七月二十三日生於摩拉維亞省維薩里鎭。第一次世界大戰後，他在政府機關及各種經濟企業部門任職員。一九二一年他成爲社會民主黨黨員並在黨內從事文化工作。一九三七年，他因組織民族戰線並與共產黨人合作而被社會民主黨開除黨籍，於是他就成了共產黨黨員。他曾爲「蘇聯之友社」的積極活動家。在納粹佔領期間，他曾是地下組織的一員，組織革命民族委員會，並在共產黨許多雜誌的編輯部工作，因此被法西斯分子逮捕。他曾參與斯洛伐克民族起義。捷克斯洛伐克共和國爲英勇的蘇軍解放後，他成爲斯洛伐克民族評議院議員，郵政局局長，以後被任命爲社會公安局局長（一九四五——一九四六）。

一九四六年他被選爲國民議會議員和副主席。一九四八年五月，他再度被選爲國民議會議員和副主席，他担任這個職務直到現在。他也担任國民議會外交委員會副主席。

一九四九年在捷克斯洛伐克共產黨第九次黨代表大會上，他被選爲捷克斯洛伐克共產黨中央委員會委員。

他曾被授與「二月二十五日」勳章。

志願醫療隊第五大隊全體合影

我們保證完成光榮的任務
津市抗美援朝志願醫療隊第五大隊隊員談話

薛培基（大隊長）當抗美援朝運動轟轟烈烈地開展起來的時候，但因爲工作關係沒有能離職前往。兩個月以前我被調來津工作，就又要求有機會時參加抗美援朝醫療隊；很快地我就能參加這個醫療隊第五大隊，我覺得非常光榮。我們最可愛的人民志願軍同志在前方流血，那裏需要更多的醫療工作人員，我們這一隊裏的同志們，都是早就願去前方工作，請求多次才得前往，這是我們感到極榮幸的。今天的歡送會上，大家給我們許多意見和指示，我們有決心也有信心一定做到，完成光榮任務，增加抗美援朝的力量。我們不但要做好救死扶傷的醫療工作，同時也要消滅美國鬼子撒下來的細菌毒蟲、做好防疫工作；此外，對醫院中許多同志的教學工作和醫院裏的傷病員文娛工作也要盡力完成。我們這次出發以前，隊員都參加了「三反」運動，每個人都在運動中更提高了覺悟，改造了舊的思想，這是我們進一步做好工作的有力保證。我們一定要把在「三反」運動中得到的精神帶到前方的工作中去，完成我們的任務。（靜遠記）

王弘（協理員）我們天津市的醫務工作者，在抗美援朝運動中發揚了愛國主義與國際主義的精神，不怕艱難困苦，高舉革命人道主義的大旗，親赴前線，救死扶傷，在爲最可愛的人——志願軍服務中，創造了光輝的成就。千萬個志願軍傷病員同志得以恢復健康，重返前線，繼續戰鬥，使抗美援朝增加了有生力量。這是天津市的人民及醫務界的光輝與榮譽。天津醫務工作者在抗美援朝醫療工作中，已經產生了很多的英雄模範人物，我們第五醫療大隊的同志，一定在這個基礎上，再接再厲，作到全心全意爲傷病員服務，爭取抗美援朝戰爭早日勝利，回答天津各界人民的期望。

肖梁（住院醫師）當我聽到被批准參加天津抗美援朝醫療隊第五大隊的時候，感到無比的興奮與光榮，因爲參加醫療隊是我長久渴望的要求。當美帝國主義發動侵朝戰爭並威脅祖國邊疆的時候，我曾經熱烈地請求參加軍幹校、醫療隊等，獻身於保衛祖國的鬥爭。今天在全國熱烈開展「三反」運動的時候、在全世界人民反對美帝國主義進行滅絕人性的細菌戰的時候，我能夠參加了抗美援朝醫療隊，我的責任和義務是更重大更光榮的。我雖然工作能力不足，但決以虛心學習的精神，克服困難，在隊長的領導下，爲搞好工作而努力。我願意保證：第一、做好團結工作，與隊內同志團結好，再與前方當地工作人員團結一致，共同爲傷病員服務，使傷病員在精神上或治療上的要求得到滿足，縮短休養期間，增加殺敵力量；第二、要以在「三反」運動中學到的廉潔樸素作風，從事工作，做一個立場堅定的人民勤務員；第三、要積極參加政治活動，做好宣傳教育和文娛工作，鼓舞傷病員和工作同志，完成祖國給我們的任務。

王金達（住院醫師）在全國人民展開反對美帝國主義發動的細菌戰鬥爭的今天，可以踏上征程，我感到無比的振奮和光榮。我保證除了做好對志願軍傷病員的醫療工作以外，還要爲擊退美帝國主義的細菌戰而鬥爭。一切事實都可以證明，唯有馬列主義思想所武裝的人民才最有力量。美帝國主義所吹噓的海空「優勢」不能挽救牠們在朝鮮的失敗；同樣的，細菌戰也改變不了牠們的滅亡的命運。美國侵略者這種罪行，只能增加和平人民的憤恨，使我們更加倍努力打擊侵略者。在解放後，我們撲滅過鼠疫，幾乎根絕了天花，所以我們有信心擊敗美帝國主義的細菌戰。我保證獻出一切力量，來完成這個光榮任務。

李文煥（代理護士主任）正當打退資產階級進攻的「三反」和「五反」運動大獲勝利的今天，美帝國主義看清了它的失敗的命運是無可挽救的了，遂採用了最狠毒最不人道和違犯國際公法的細菌戰爭。身爲醫護工作者的我，對美帝國主義這一卑鄙無恥的罪行痛恨到萬分！這一次能被批准參加第五醫療大隊，使我又萬分的興奮，在這裏我保證：第一、到前線後一定克服所有的困難，團結羣衆，全心全意的爲我們最可愛的人服務；第二、我們要參加反對細菌戰爭的防疫工作；第三、把咱們天津在「三反」「五反」運動中的勝利戰果，報告給我們最可愛的人，鼓勵他們更有力的打擊萬惡的敵人！

美侵略者蓄意進行細菌戰又一鐵證
侵略軍中已普遍注射了八種防疫苗
其中多種傳染病都是朝鮮從來沒有的

【新華社朝鮮前線十八日電】關於侵略軍在朝鮮和中國進行細菌戰的罪惡行動，現又從美軍中普遍進行預防注射的事實中得到了確切的證明。中朝人民軍隊最近在朝鮮前線俘獲了許多美國和附庸國軍的俘虜，從他們的預防注射證和口供中，都證明敵人爲了在朝鮮和中國進行滅絕人性的細菌戰，曾先在侵略軍中普遍地進行了注射，其疫苗計有：鼠疫、霍亂、斑疹傷寒、天花、破傷風、流行性乙型腦炎、黃熱病等八種。這裏特別值得注意的是北朝鮮自一九四七年以來就未發現過霍亂病，朝鮮在歷史上就未發生過鼠疫，至於黃熱病，那是美洲和其他熱帶地區的傳染病，朝鮮和中國根本就沒有見過這種病。那麼，美國侵略軍爲什麼在朝鮮戰場要普遍地注射這些來預防朝鮮和中國都沒有見過的傳染病呢？顯然只要神經稍微正常一點的人都會解答這個問題：美國侵略軍是爲了在朝鮮和中國撒佈帶着這些細菌的昆蟲、毒物，才先在侵略軍中預作了這些疫苗的注射的。

津市金融處、金融業節約檢查支會
處理一批不法錢莊經副襄理
卅四個經副襄理中十三人免予刑事處分、其餘責令反省

【本報訊】本市軍管會金融處、財政金融工會金融業節約檢查支會前天聯合召開錢莊經理副襄理第一次民主審查結論大會，金融處王偉科在會上說明了嚴肅與寬大相結合、改造與懲治相結合的政策，根據職工的審查意見，宣佈了對敦昌、太和記、久大、聚華昌、天興恒、新中、和順興、同裕、安義、正豐裕十家錢莊經副襄理的處理。在審查結論大會以前，這十家錢莊都先後舉行過勞資見面會，資方交代問題，職工作精密審查。

太和記錢莊經理薛葆賢、久大錢莊襄理陸金樑等十三人，坦白比較徹底，免予刑事處分。例如薛葆賢曾在解放後掏買黃金二百多兩，隱匿敵產與帳外物資，但在「五反」運動中，老實交代出來，表示決心悔過，所以得到政府的寬大處理。

太和記錢莊副總經理安中文、敦昌錢莊經理王鐵華、久大錢莊經理陸鳳周、聚華昌錢莊經理劉國忱等四人，賄賂幹部，隱匿敵產與帳外物資，並有偷稅、逃匯等違法行爲，在「五反」運動中交代問題時，避重就輕，拒不坦白，均責令其停職反省。

新中錢莊經理張金堂等十七人坦白不徹底，責令在工作中反省交代。其中益興珍錢莊經理李寶宸犯罪情節嚴重，曾賄賂幹部二十一人，隱匿敵產現值二億多元，並向外洩露銀團與金融業利率委員會的機密，但因尚肯坦白交代，領導上爲幫助他徹底交代清楚，也給以在工作中反省的機會。

十區貿易貨棧、五金等八個行業
生產督導委員會昨天成立
將普遍瞭解情況領導職工搞好業務

【本報訊】津市十區貿易貨棧、五金、百貨、聯合、藥業、食品、旅飯、理髮八個行業的生產督導委員會在十區節約檢查分會領導下已於昨天成立。委員十二人，選定王振泉爲主任委員，陸雲華、宮正直爲副主任委員，委員會以下按八個行業的三十九個店員工會組織員聯合會成立三十九個生產督導小組，組員共一百六十三人。

生產督導委員會將普遍瞭解所屬八個行業的商店的業務情況，領導店員克服困難搞好業務，特別是對於那些作出結論的商店，將領導各該店的店員與資方成立臨時性的勞資協商會議，建立以店員工人爲領導的新的勞資關係並擬訂發展業務的計劃。本生產督導委員會負責人認爲：還沒作出結論的資本家應急速徹底坦白交代自己的問題，以眞誠悔過求得職工的審查通過，並爭取政府的寬大處理，以便從速安下心來，好好經營自己的事業。

在最近一個時期，十區貿易業和百貨業已作出結論的新亞商行、新生兄弟商店、益昌祥綢布莊三家商店的店員職工在店員工會領導下督促各該店的資本家舉行了勞資協商會議，對今後如何在國營經濟領導下開展業務和店員工人如何監督資方守法經營等問題作出了初步決定。在建立新的勞資關係方面，各店資本家都提出了服從工人領導、實行民主管理，接受工人建議，公開帳目、改善職工福利等必要的保證，勞方也一致提出團結教育資方積極開展業務監督資方不准違法經營的保證。新生兄弟商行店員並準備在最近期內開展業務競賽。

通知

本會舉辦之反貪污、反浪費、反官僚主義展覽會，因部分展品受到雨淋，需要休整，決定自三月十八日至二十日暫停參觀。停展期間照常辦理登記手續。爲了照顧尚未參觀的羣衆，展覽會決定延期三天（自二十一日至二十三日止）。希尚未參觀的機關、工廠、學校、市民等迅速組織前來參觀。（電話：三·二四〇二）

天津市人民政府節約檢查委員會
三月十九日

西南各民族參觀團抵京

【新華社北京十七日電】西南各民族參觀團一行一百七十八人在上月二十七日由重慶啓程，已在十七日上午到達北京。前往車站歡迎的有中央人民政府民族事務委員會副主任委員劉格平、人民革命軍事委員會辦公廳副主任兼中央人民政府民族事務委員會委員朱早觀及中央人民政府民族事務委員會幹部多人。

參觀團由藏、彝、回、苗、傣（僰）、麼些、佤、傈傈、山頭、僮、佗佬、仲家、民家、保保、佧、儂、沙、阿佧、瑤等族人員組成。他們這次來京的目的是向毛主席和中央人民政府致敬，並參觀首都的各項建設。參觀團途經武漢時，曾在當地參觀十多日，受到當地人民政府及各界人民的熱烈歡迎。

在抗美戰爭中發揚革命英雄主義 朝人民軍廣泛開展立功運動

三百零九名官兵榮獲共和國英雄稱號 廿七萬八千餘人得到各種勳章和獎章

【新華社平壤十八日電】朝鮮人民軍在反抗美國侵略、保衛祖國的正義戰爭中，發揚高度的愛國主義和革命英雄主義精神，廣泛地展開立功運動。在二十個月的戰爭過程中，許多部隊和官兵爲祖國和人民建立了偉大的功勳，因而得到了國家所給予的崇高榮譽。人民軍的陸、海、空軍的好幾個部隊，都榮獲了「近衛」稱號。三百零九名官兵榮獲共和國英雄的稱號。二十七萬八千零八十九名官兵得到各種勳章或軍功獎章。

朝鮮人民軍官兵在爭取民族解放和祖國統一獨立的事業上所建立的功績是朝鮮政府十分重視的。早在一九五零年六月三十日，朝鮮最高人民會議常任委員會就決定對建立特殊功勳的官兵授予英雄稱號、國旗勳章和獎章。同年七月，又決定頒發「戰士榮譽勳章」、「自由獨立勳章」和專門頒發給海軍軍官的「李舜臣勳章」。朝鮮最高人民會議常任委員會的這些決定，大大激發了人民軍官兵的革命進取心和榮譽感。朝鮮勞動黨和人民軍領導機關也很注意發揚部隊的革命英雄主義。他們對部隊進行經常的愛國主義和國際主義教育，並進行有計劃的培養。因此，在朝鮮人民軍中不斷湧現出了許多優秀的部隊和英雄人物。

這些模範部隊與英雄人物，已成爲朝鮮人民軍中各部隊的戰鬥旗幟。通過共和國雙重英雄方虎山、英雄李權武、李永浩和劉京洙等指揮官以及廣大模範戰鬥員的努力，朝鮮人民軍的戰術和技術，已有顯著提高。

在偵察部隊裏，共和國雙重英雄李學文在第一次戰役中，曾先後潛入敵軍陣地十多次，不但殺傷了大批敵人，擊毀了敵人大批器材；而且還偵察到許多重要情報，保證了戰鬥的勝利。偵察部隊自從展開學習李學文的運動之後，大量優秀的偵察兵便陸續出現了。

在防空部隊中，有十九歲的共和國雙重英雄金基禹。他曾用重機槍在一個月中擊落敵機十架，以後又擊落了敵機一架。他所率領的對空射擊組中的二十九名射手，都已成爲殲取敵機的英雄，他們都曾榮獲一級國旗勳章。這更加提高了人民軍全軍對空射擊手們戰勝美國空中強盜的信心。

人民軍空軍英雄金基玉與數量上十幾倍於己的敵機搏鬥，曾擊落敵軍B—二十九型飛機兩架和其他飛機十多架。在空軍部隊中，還湧現出像李東奎、楊泰鉉、白基樂、太善姬等一樣勇敢善戰的英雄。

在海軍部隊中，共和國英雄金君鉉所指揮的近衛第二魚雷艇隊等單位的光輝戰績，大大提高了人民軍海軍的軍威。許多忠誠的戰士，在艱苦激烈的戰爭中，爲祖國和人民獻出了自己的生命。如泉谷寺十八英雄，尹文郡等集體英雄連、堅守高地視死如歸的烈士韓桂烈、馬特洛索夫式的英雄金昌杰、黃順福等，他們的名字將在朝鮮歷史上永垂不朽。

朝鮮人民軍在和中國人民志願軍一起爲保衛祖國、保衛和平而進行的英勇戰鬥中，已鍛鍊得更加強大了。不管美國侵略者進行任何掙扎，他們在這樣一支英雄的部隊面前必將遭到最可恥的失敗。

捷克各黨派、團體聯合發表聲明 要求立即制止罪惡的細菌戰

東歐民主國家紛紛舉行羣衆大會抗議美罪行

【新華社北京十八日電】塔斯社布拉格訊：捷克與斯洛伐克民族陣線所屬的各黨派、團體在三月十五日發表聯合聲明，抗議美帝國主義使用細菌武器的罪行。

聲明說：在朝鮮的美國干涉軍從今年一月起，一直對爲爭取祖國自由和獨立而英勇鬥爭的朝鮮人民使用細菌武器。捷克斯洛伐克人民在聽到關於美軍最近這一罪行的消息的時候，感覺無限的憤慨。從今年二月起，美國干涉軍又擴大了使用細菌武器的範圍，竟在中國的東北境內散佈毒蟲。這樣，美國干涉者就採取了另一個侵略步驟，意圖對愛好和平的中國人民發動侵略戰爭。

美帝國主義進行這種窮兇極惡的罪行，就是極其嚴重地破壞了國際法的一切原則，特別是日內瓦議定書，這個議定書禁止使用細菌武器，確定使用細菌武器是最嚴重的、違反人類的道德和良心的罪行。

聲明又說：捷克斯洛伐克人民對美帝國主義的罪行，和朝中兩國人民同樣感到憤慨。美帝國主義者已經再一次暴露了自己是人類的死敵。

聲明說：我們捷克斯洛伐克人民和全世界一切正直人民一起要求立即制止在朝鮮和中國進行的罪惡的細菌戰，嚴厲懲罰細菌戰的倡導者和組織者，並立即停止朝鮮戰爭，締結停戰協定。

在聲明書上署名的有民族陣線中央行動委員會、捷克斯洛伐克共產黨、捷克斯洛伐克社會黨、人民黨、自由黨、斯洛伐克復興黨、捷克斯洛伐克和平委員會、捷克斯洛伐克工會中央理事會、捷克斯洛伐克青年聯盟、捷克斯洛伐克婦女聯合會、捷克蘇友好協會、反法西斯戰士聯盟、捷克斯洛伐克合作社中央理事會和捷克斯洛伐克紅十字會。

【新華社北京十八日電】羅馬尼亞、阿爾巴尼亞、保加利亞、捷克斯洛伐克等國家的廣大人民，對於美國侵略者進行細菌戰的罪行，表示憤怒的抗議。

羅通社十七日訊：羅馬尼亞全國各地紛紛舉行羣衆大會。工人、技術人員、職員、科學家和藝術家一致譴責在朝鮮和中國使用細菌武器的美國吃人生番。羅馬尼亞首都布加勒斯特在十四日舉行了盛大的抗議集會。「蘇羅拉拉機工廠」斯塔哈諾夫式工作者希狄克痛斥美國侵略者的罪行，表示出該廠全體工人的憤怒。克羅什、普羅什的和其他城市中的工人，也紛紛要求制止細菌戰和結束朝鮮戰爭。布加勒斯特大學在十五日通過了類似的抗議決議。

另據塔斯社地拉那十六日訊：阿爾巴尼亞全國各地的勞動人民紛紛舉行集會，憤怒地抗議美國侵略者使用細菌武器的罪行。在伏羅阿，正在建築一所大米清潔廠的工人打電報給阿爾巴尼亞和平委員

……會說：美帝國主義者使用了細菌武器，企圖挫折爲爭取自由和獨立而鬥爭的英勇的朝鮮人民的決心，我們以深切的仇恨和憤慨抗議美帝國主義者這種兇惡罪行。

保加利亞全國和平委員會接到了索非亞、普羅夫的夫、斯大林城以及其他城市勞動人民發來的數百封抗議美國進行細菌戰的電報。普勒文的婦女打電報說：我們聽到美國匪徒在朝鮮所犯的野蠻暴行，感到非常的憤怒和鄙視。我們堅決贊助世界輿論的主張，要求立刻停止朝鮮的戰爭，並嚴厲懲罰屠殺朝鮮人民的劊子手。十七日，保加利亞各報刊載了漫畫，描繪杜魯門把跳蚤、蝨子和老鼠作爲忠實的盟友，派它們帶着致命的細菌到朝鮮去殺害無辜的婦女和兒童。

電通社十七日報道：捷克斯洛伐克天主教士和平委員會已向聯合國發出抗議電。電文引聖經上的話：「憑着他們的果子，就可以認出他們來。」電文指出：這些果子顯示出，美國侵略者一切虛偽的言詞和他們宣稱他們是在「保衛基督文明」的說法，都不過是卑鄙的謊話而已，他們並濫用宗教來達到罪惡的目的。

要求嚴厲懲處細菌戰戰犯

全世界人民不能容忍美國吃人生番的野蠻罪行

「爭取持久和平，爭取人民民主」和「眞理報」載文

【新華社布拉格十八日電】最近一期「爭取持久和平，爭取人民民主！」，在第一版幾乎以一半篇幅刊載了全世界人民對美帝國主義在朝鮮和中國使用細菌武器的滔天罪行提出的憤怒的抗議。

該報發表文章說：不論是艾奇遜或是他的狗腿子，都掩蓋不了美國吃人生番的罪跡。眞相必定會大白於天下。文章說：「全世界的人民都認爲，在朝鮮和中國發動罪惡的細菌戰爭的卑劣的美國統治者是可恥的。人類愈來愈清楚地看出，美帝國主義者企圖藉助於萬惡的細菌戰，並犧牲千百萬人的生命來達到他們統治世界的目的。」這篇文章評論聯合國秘書處和賴伊對聯合國所收到的千百件要求懲辦美國罪犯的電報一聲不響的情形說：這「再一次證明聯合國領導機構是聽從華盛頓的命令的」。文章最後說：「全世界人民都痛斥美國政府的殘暴行爲，要求制止美國侵略者的萬惡罪行，並嚴懲那些發動細菌戰的衣冠禽獸。」

該報還刊載了一幅漫畫，標題是「華盛頓的瘟疫」。在這幅畫中，一個瘟神騎着一隻巨大而醜惡的蒼蠅，率領着一大羣各種各樣的蟲子從白宮出來。

【新華社北京十八日電】塔斯社莫斯科訊：科里奧諾夫在十七日「眞理報」的「國際述評」欄中談到美國在朝鮮進行細菌戰的暴行。

他寫道：美國軍用飛機繼續在朝鮮前線與後方，在中國東北境內投下內裝帶有鼠疫、霍亂及其他傳染病病菌的昆蟲的炸彈。大家知道，甚至是希特勒的屠夫們也沒有敢於使用細菌武器。而在歷史上第一個對平民使用原子彈的美帝國主義者，現在竟毫不猶豫地使用了另一種野蠻武器——大規模屠殺人類的細菌武器。

美帝國主義者已悍然違反禁用細菌武器的國際公約。同時，他們也無視第二次世界和平大會的警告。第二次世界和平大會代表各國人民的意志，要求無條件禁止細菌武器、原子武器、化學武器及其它大規模消滅人類的武器。

科里奧諾夫寫道：全世界人民都知道那些主使、批准並進行最罪惡的細菌戰的人們的名字。這就是美國克利西准將；這就是美國陸軍化學兵團助理主任羅克斯准將；這就是科學的最可惡的敵人羅茲伯里；這就是前德國軍醫學校校長施萊勃；這就是石井四郎及由美國司令部僱用的其它日本戰犯。所有這些嗜殺成性的人將爲各國人民所萬世唾罵。

科里奧諾夫繼續寫道：美國國務卿艾奇遜徒然地想證明美國政府及軍事當局與在朝鮮使用細菌武器沒有關係。但值得注意的是：在美國國務卿的聲明中沒有一句話是證實細菌戰的。這是不足爲奇的；艾奇遜實際上就是整個進步人類所一致證實的細菌戰的熱烈擁護者。

侵略者及其幫兇逃避不了他們罪行的責任。美國軍事當局在朝鮮和中國所進行的細菌戰的規模與規律井然的步驟，說明了事前是有長期的週密準備的。朝鮮民主主義人民共和國政府和中華人民共和國政府所公佈的不容置辯的材料，證明了美國統治集團應負新的滔天罪行的直接責任。

全世界各地的億萬男女莫不感到極度激怒和憤慨。他們的意見已由世界和平理事會主席約里奧—居里作了表達。他的人道呼籲得到了世界各國善良人民的衷心支持。所有正直的人民都認爲，美帝國主義者的可恥罪行甚至超過了希特勒的劊子手們的暴行，並要求嚴厲懲處細菌戰犯。

走在愛好和平人類的前列的蘇聯人民，和全世界所有正直人民一起，表示他們的憤慨。

科里奧諾夫最後說：全世界人民的良心不能而且也不會容忍踐踏人類道德標準的美國吃人生番的野蠻罪行。策劃滔天罪行的帝國主義者是逃避不了罪責的。

澳大利亞共產黨「衛報」著文 斥美國進行細菌戰野蠻行動

【新華社北京十八日電】電通社墨爾本十七日訊：本期的澳大利亞共產黨的報紙「衛報」（在布利斯班出版）說：美國在朝鮮進行細菌戰「是一種新的野蠻行動。聽從美國命令把日本法西斯當做盟國並派遣澳大利亞軍隊去朝鮮送死的孟席斯政府，對於這種行動應該負責」。

該報說：全世界輿論必須阻止這種細菌戰，一如世界輿論曾經通過斯德哥爾摩宣言，制止帝國主義者使用原子彈一樣。

緬甸和大號召人民團結起來 制裁美帝國主義的滔天罪行

【新華社北京十八日電】仰光消息：緬甸保衛世界和平大會最近發表聲明，嚴厲抗議美國侵略者在朝鮮和中國東北進行細菌戰，並號召緬甸人民團結起來，和全世界人民共同採取有效措施，制裁美帝國主義的滔天罪行。

緬甸保衛世界和平大會副主席宇登帕敏、中緬友好協會主席宇信波博士、全緬學生聯合會主席哥納溫、馬克思——列寧主義研究會主席哥埃丹等著名社會領袖，都對報界發表了談話。他們指出：美帝國主義撒佈細菌，是違反國際公約並和全人類爲敵的瘋狂行爲。它比第二次世界大戰中的德國、意大利、日本法西斯更爲兇暴。他們呼籲全世界愛好和平的人民起來制止美帝國主義的暴行。

印度西孟加拉省和平委員會等 要求聯合國無條件禁止細菌戰

【新華社新德里十八日電】印度西孟加拉省的和平運動組織、各黨派以及加爾各答的文化團體，紛紛發表聲明，抗議美國侵略者進行細菌戰。

西孟加拉省和平委員會發表的聲明，斥責美帝國主義戰爭販子進行細菌戰，並要求懲辦應對進行細菌戰負責的一切罪犯。聲明要求聯合國宣佈無條件禁止細菌戰。

西孟加拉各黨派都對美帝國主義者的這種野蠻行爲表示抗議。印度共產黨巴爾甘納縣委員會書記、前進同盟（馬克思主義集團）書記、前進同盟（瑞克爾集團）書記和巴拉克坡爾市（在加爾各答附近）市政委員會副主席聯名發表聲明，號召人民起來抗議美帝國主義者進行細菌戰的暴行。

加爾各答的幾個文化團體也發表了抗議美國進行細菌戰的聲明。

我學生代表團返抵京

訪問英國、挪威、芬蘭後

【新華社北京十八日電】中國學生代表團在訪問英國、挪威、芬蘭之後已於本月十四日返抵北京。代表團在英國的四個星期中訪問了十六個城市的大學，舉行過二十九次集會。代表團向英國學生報告了我國兩年多來的偉大建設成就及抗美援朝的勝利鬥爭，並和英國學生交換了意見，了解他們一般的生活與學習情況。一般英國學生均對我國代表團表示友好，並迫切地希望瞭解新中國的一切。

代表團結束了在英國的訪問後，應挪威全國學生聯合會邀請於二月二十日抵達挪威，在挪威首都奧斯陸逗留了五天。代表團又應芬蘭全國學生聯合會和芬中友好協會的邀請，訪問了芬蘭的赫爾辛基及土爾庫兩城市的大學。代表團在訪問芬蘭的八天中，除了接觸學生以外，並曾參加若干次工人和婦女的集會。代表團在挪威與芬蘭受到了兩國學生與工人的熱烈歡迎。

美國使用細菌武器蓄謀已久

塔斯社根據美官方文件及報紙揭露戰犯陰謀

【新華社北京十八日電】據塔斯社紐約十七日訊：美國反動報紙竭力想在美國公衆面前，掩蓋美國干涉者對朝鮮和中國和平居民使用細菌武器這一事實已經引起全世界一切有正義感的人們的憤怒的情形。然而，艾奇遜、李奇微和他們的親信賴伊的口頭「否認」，卻恰恰證明了美國統治集團對於愛好和平的國家要求制止侵略者的滔天罪行的日益激增的憤怒，已經大感恐慌。

這些「否認」到底有多少價值呢？這是不難看到的：美國反動報紙和美國官方代表都不曾發表過一點言論，譴責這種違反人類道德的基本原則的細菌武器。相反地，美國報紙還繼續毫不知恥地發表那一類有關細菌武器的文章和消息，其中不僅證明了美帝國主義者早就在準備細菌戰和化學戰，而且還吹噓各種大規模毀滅人民的方法。

美國國會的官方記錄「國會記錄」三月五日的一期，列載了美國國防部化學部司長布倫少將一篇無恥的講話，這是他在紐約漢特爾大學向美國化學家協會會議講的。布倫在這個講話中詳盡地敘述了美國「化學兵團」在朝鮮的「活動」。他承認：從一九五○年七月四日起，化學部隊就到了朝鮮。此後，他們的數目就在不斷地增加着。他說：美國在朝鮮的戰術活動當然是要保持秘密的。

從布倫的講話中可以看出：美國不承認對化學戰的限制，公然地破壞關於禁止使用大規模屠殺人民的武器的國際公約。布倫說美國在朝鮮的化學部隊隨時準備執行美國政府的任何決定，其含意就是這樣。從布倫的講話中可以知道：美國計劃化學戰爭，訓練化學部隊，是先假定了在未來的戰爭中可以毫無限制地使用有毒的武器的。

布倫說：在研究和設計新武器的時候，首先是考慮到這種武器用在進攻上面的性能。這也就是承認了，美帝國主義者使用化學武器，乃是由它的侵略目的決定的。

布倫的講話公開要求使用大規模屠殺人民的武器。他說：毒氣在第一次世界大戰中已證明是有用的，它像子彈一樣有效地使人們失去戰鬥力。他說：毒氣也是非常有效和經濟的，因爲與砲彈轟擊不同，毒氣並不破壞財產。布倫讚揚這種最殘酷的戰爭工具，他無恥地證明說：對美國壟斷企業來說，製造毒氣比製造炸彈要便宜得多，而在用這種武器消滅了平民以後，財產將完整無損地留給進攻者。

布倫將軍的這篇仇視人類的講話並不是一個孤立的事件。美國統治集團的許多其他代表也發表了相似的講話。

現在美國戰爭販子老早就在準備使用細菌武器。三月十二日，「紐約時報」透露美國準備細菌武器的情況說：美國有不下四千名細菌學家，一直專心地研究細菌戰的可能性。

美國侵略者的罪證，已在朝鮮和中國被當場抓住了。他們正企圖藉虛偽的「否認」來掩藏一切罪跡，並企圖千方百計地逃避世界人民對這種可恥、陰險、與文明人類的良心所不相容的細菌戰的譴責。

吉里安談訪問我國印象

【新華社北京十八日電】據電通社訊：最近與巴西小說家亞馬多一同來中國訪問的古巴著名詩人吉里安，十五日在布拉格對電通社記者談訪華印象說：「這次中國之行給了我一個不可磨滅的印象。」

吉里安說：「在那個國家裏，偉大的革命運動已經剷除了封建制度的老根，生活是具有深刻而積極的意義的，這種生活充滿了健康的喜悅，到處都可以感受得到。」

吉里安指出：「工人、學生、農民、士兵和所有人民，都熱烈地利用一切新的機會進行學習並了解他們國家的實際情況。在杭州有一天下午當我正在這個美麗的城市的街道上散步時，我遇見一羣男女學生。他們圍繞着我，向我提出許多關於我的國家的問題。[illegible]他們特別問我：古巴學生正在採取什麼行動防止另一次戰爭。」

吉里安接着說，他每到一個地方就發現那個地方的人民「清楚地了解和平的敵人是美帝國主義，而抵抗這種可怕的威脅的偉大戰士是蘇聯」。

吉里安強調指出：「今天的中國人知道他所耕種的田地真正是他自己的，知道他是爲他自己而工作，不是爲任何小利益集團而工作的。」

當記者問吉里安人民中國給予他的最深的印象是什麼時，吉里安答稱：「沒有別的，就是中國人民對美帝國主義的勝利，對於那些仍然認爲美帝國主義厲害無比的人們，這是一個偉大的教訓。在中國，美帝國主義者及其他一切帝國主義者都已成爲過去的夢魘了。」

巴基斯坦國際工展會 中國館受到熱烈歡迎

【新華社北京十七日電】喀喇蚩訊：巴基斯坦國際工業展覽會中的中華人民共和國館，自九日開放以來，吸引了成千成萬的觀衆。僅在開館以後的兩天之內，前往參觀的就有十九萬人。中國館是這次展覽會中規模最大、內容最豐富的展覽館，裏面陳列着各種工業原料和製成品共五千多件，包括各種日用品、化工電器材料、各種精密工具儀表、各種工作母機以及各種特種工藝品等。觀衆無不讚揚中國勞動人民創造的這些成果，並對新中國在經濟建設方面的飛速進步表示欽佩。

展覽會中捷克斯洛伐克和匈牙利兩國的展覽館也很精緻，博得觀衆無數好評。

第三項議程參謀會議上 我方提出特定口岸地點

【新華社開城十八日電】朝鮮停戰談判第三項議程參謀會議上，我方在特定口岸的具體地點的問題上考慮了對方的意見後，提出將我方特定口岸規定爲新義州、清津、興南、滿浦與新安州；將對方軍事控制地區內的特定口岸規定爲釜山、仁川、水原、江陵與羣山。我方指出雙方已明確協議每方特定口岸爲五個，並協議每一特定口岸是一個口岸的市區，及屬於這一市區用於進入軍事人員的輪換與武器彈藥的替換的進口點，以及連接這一口岸市區與這些進口點的通道，因此就不可能在一個特定口岸中包括另一口岸，而實際上推翻了五個特定口岸的數目的協定。平壤向非進口口岸，在停戰期間我方亦不準備利用之爲任何性質的進口口岸。我方完全不能同意對方將平壤列入我方五個口岸之一的建議。

第四項議程參謀會議上，我方參謀人員就對方在三月十六日會議上所作發言提出一些問題，要求對方澄清。對方同意撤回研究，再作解釋和答覆。

英國人民展開強大抗議運動

保守黨反動政府宣佈擴軍備戰的預算

【新華社北京十八日電】倫敦消息：英國各地人民正在展開強大的抗議運動，堅決反對保守黨政府的進一步犧牲人民生活水平來加緊備戰的新預算。

在英國財政大臣巴特勒十一日在議會下院提出預算後當天，千百名英國人民就齊集在議會前的廣場上，舉行抗議示威。參加示威的有從英國各地來到倫敦的工會代表、合作社、婦女和各人民團體的代表。示威羣衆散發傳單，痛斥巴特勒預算就是「貧窮、戰爭和美國的佔領」。摩西賽碼頭工人的代表把數千名碼頭工人簽名的反對降低工人階級生活水準的抗議書交給下院議員。參加英國「全國婦女代表大會」的代表們在抗議書中說：「我們不願把我們的錢花在戰爭準備上。……我們要求：降低食物價格，撤銷對保健與教育經費的削減，給我們的兒童以美滿幸福的生活和一個和平的國家。我們將動員全國婦女來實現這些目標。」

英國有組織的工人正在採取堅決行動，來回答保守黨政府對於生活水準的兇惡進攻。有七十萬會員的全國礦工聯盟，十四日在倫敦舉行代表大會，發表聲明，抨擊保守黨政府的預算。聲明斥責新預算「侵犯人民，並等於削減工資」，指出預算中所規定的增加家庭津貼和減低收入稅是「不够和表面的」。路透社消息承認，礦工聯盟的行動是對新預算的一個重大打擊。

蘇格蘭礦工大會最高委員會也發表聲明說：「最高委員會譴責預算的基本條款，認爲這是爲了打擊工資收入低微的工人。」蘇格蘭礦工聯盟十二日拒絕工作，抗議保守黨預算。礦工聯盟凱姆斯分會書記斯垂克爾說：「礦工們認爲這個反工人階級的預算是許多進攻的初步。」據法新社消息，威爾士的隆達礦區十六日也舉行示威，抗議巴特勒預算。一千多名示威者一致通過決議，警告保守黨政府：「如果不撤銷這個預算，就要有嚴重的後果產生。」

【新華社北京十八日電】倫敦消息：英國保守黨政府十一日宣佈了一九五二——一九五三年度的英國財政預算。這個預算充分表明了，由於追隨美國進行擴軍備戰，英國已面臨嚴重的破產危險。但是英國政府決定繼續其現行備戰經濟政策，而以進一步犧牲英國人民的生活水平來應付日益嚴重的備戰經濟危機。

英國政府這次新預算較通常時間提前了將近一個月提出。保守黨政府財政大臣巴特勒曾承認，這是因爲「情況的緊急」所致。

巴特勒在下院提出預算時透露，大規模的擴充軍備運動，還需要輸入大量昂貴的原料，因此造成了英國國際收支上的巨大赤字。儘管英國政府一再削減非軍事需要物品的入口和竭力增加出口，赤字仍有增無已。巴特勒在報告中承認，英國去年一年在國際收支上虧損達五億一千六百萬英鎊，其中大部分虧損出現在去年下半年，這一階段的虧損率高達八億英鎊以上的驚人數字。國際收支赤字所引起的整個英鎊區黃金美元存底的迅速下降情況更是嚴重。巴特勒說，自去年六月到今年二月底，英鎊區黃金美元存底減少了近二十一億美元（今年頭兩個月減少五億六千五百萬美元），已降至十七億七千萬美元的危險水平。按照目前速度繼續消耗下去，按照巴特勒的說法，不到年底，英國人就將「得不到每日需要的麵包」。但是巴特勒不顧這個危險情況，仍決定進一步增加軍備開支。新預算規定一九五二——五三年度政府全部開支是四十二億四千萬英鎊，而其中直接用於擴軍的數目達十四億六千二百萬英鎊，佔總數的三分之一以上。這個英國和平時期空前龐大的軍事預算開支，比邱吉爾不久前發表的一九五一——一九五二財政年度的實際支出的軍事費用增加約百分之三十。

英國政府既然堅持其導向破產的基本政策，就祇能提出一套挖肉補瘡的辦法，儘量把軍備政策的全部惡果都轉嫁給英國人民。

作爲平衡國際收支和保證「軍備生產」的主要辦法，巴特勒提出進一步削減入口、增加出口，進一步緊縮和限制國內的消費和投資。

巴特勒宣佈自保守黨四個多月以前上台以來第三次的入口削減。這次是減少一億英鎊。三次合計減少六億英鎊。這將使今年的全部入口比去年減少約百分之十。巴特勒說明，工業所必不可少的需要（具體說來就是軍備及出口貨生產的需要）將予滿足，這就是說，削減對象主要將是民生所需的物資。在發表預算的同一天，英國貿易部宣佈禁止自西歐輸入棉紗、乾酪及木材等物品。

儘管國內民生需要的生產尚感不足，但是爲了增加出口，巴特勒卻宣佈要以更多生產力投入專供出口的貨品的生產。爲了達到這個目的，英國政府決定再次提高英格蘭銀行放款利率，以限制英國人民目前十分缺乏的房屋的建築及其他非軍事企業活動。

巴特勒預算的反人民的性質，特別明顯地表現在它大量削減食物津貼上。巴特勒宣佈削減政府用來穩定食物價格的食物津貼一億六千萬英鎊，佔原來總數將近三分之一。巴特勒自己承認，這一措施將要促使麵包、肉、牛奶、牛油、雞蛋、乾酪、食糖以及其他多種食物普遍漲價，英國人民將要花費更多的錢來購買每日的食糧。

同時，巴特勒爲了欺騙英國人民，在宣佈上述措施的同時，故意把原來微不足道的對戰爭殘廢者和有兩個以上孩子的家庭的補助費稍微提高。但是，這一筆增加補助的費用全年不過三千七百萬英鎊，還不到削減去的食物津貼的四分之一。巴特勒還把所得稅的免稅額提高了很小一點，其目的也無非是爲了促使工人們「更辛勤和更長久地」勞作，也就是榨取工人們的更多血汗。

蘇聯「消息報」觀察家庫德里雅夫采夫在評論英國預算時指出：英國統治集團關於英國政策的「和平」性質的騙人的謊話，已被巴特勒預算徹底揭穿。英國統治集團的政策具體地反映在巴特勒預算中，它是準備戰爭、製造經濟困難和使廣大人民羣衆的物質生活狀況急劇惡化的政策。

我駐民主德國外交使團團長 姬鵬飛發表談話

支持蘇聯關於對德和約照會

【新華社柏林十七日電】我國駐德意志民主共和國外交使團團長姬鵬飛在十四日就德意志民主共和國致四大國公函及蘇聯政府關於對德和約的照會對柏林「每日評論報」記者發表談話。

姬鵬飛使團長說：蘇聯的照會對恢復德國的統一與歐洲的和平具有重大意義。他說：「一個獨立、統一、民主與愛好和平的德國的存在有助於鞏固歐洲與世界和平。因此，建議締結對德和約的蘇聯照會不僅符合德國和歐洲人民的利益，而且也符合亞洲愛好和平的人民的利益。」他最後說：「中國人民完全支持主張締結對德和約的蘇聯照會和德國人民對於和平與統一的願望。」

美國向日本要求基地

所謂「預備工作小組」成立後 充分暴露「行政協定」的侵略本質

【新華社北京十八日電】東京消息：根據美日「行政協定」而成立的美日「預備工作小組」，在日本向美國提供軍事基地的原則方面取得協議後，開始討論有關的具體規定。爲了週密地變日本爲美國的軍事基地，「預備工作小組」在十三日決定分設七個特別委員會，分別研究日本向美國提供陸海軍演習場、港灣、軍需工廠（包括原已指定充當賠償的工廠）、住宅以及治外法權等問題。

據共同社訊，在十三日的會議上，美國代表提出了在日本東北和北海道地區美國駐軍配備計劃。根據這一計劃，美國要求日本在這些地區提供下列軍事基地：陸軍方面，千歲、札幌（以上在北海道）、八戶（青森縣）、仙台（宮城縣）、神町（山形縣）；空軍方面，千歲、三澤（青森縣）。事實上這些都是美國現在已經佔有的軍事基地。日本還要提供札幌和仙台「市郊的新設施地區」，並且「還要接收若干設施以裝備爲空軍基地」。「預備工作小組」已決定從十九日起「考察」這些地區。

美國不僅提出了美國在日本東北和北海道地區的軍事基地地點，並且也決定了在日本全國的軍事基地地點。據共同社透露，美方「初步決定」的基地是：空軍基地：三澤、立川、橫田、羽田、三保、岩國、板付、蘆屋、新潟等；海軍基地：橫須賀、佐世保、吳港；陸軍演習場：八戶、安積、座間、富士、江田島、熊本、小倉等地。此外，美國在日本各地還要指定「臨時使用」的演習場和五十個海軍演習場。

「預備工作小組」的進展，把美日「行政協定」的侵略本質更加赤裸裸地暴露出來了。

艾奇遜的謊言掩蓋不住鐵的事實

美國侵略者處心積慮準備細菌戰的罪證

資料

美國侵略者不顧國際公約和人類道德，在朝鮮和我國東北瘋狂撒佈細菌，妄想依靠這種殘忍野蠻的手段來挽救它可恥的失敗，繼續並擴大侵略戰爭。美國侵略者的這一滔天罪行，引起了全世界愛好和平的人民的極大的憤慨和嚴厲的譴責。在全世界人民的正義聲討下，美國戰犯們着了慌。原來不敢出來辯解的美國國務卿艾奇遜，不得不厚顏無恥地在三月四日狡賴說，美軍「過去未進行，現在也未進行任何細菌戰」。侵朝美軍總司令李奇微接着也公開撒謊說：「共方的話沒有真實之處。共方關於細菌戰的聲明完全、絕對、明明白白是虛構之言。」

可是，事實和真理終究不是艾奇遜、李奇微之流的殺人兇犯的謊言所能掩蓋得了的。不但朝中人民已經向全世界揭發出來的無可辯駁的事實證明了美國侵略者進行細菌戰的罪行，就是根據美國軍政方面負責官員的言論和反動報紙雜誌透露出來的材料，也完全證明了美國侵略者進行細菌戰是處心積慮地經過了長期的計劃和準備的。這些事實證明了艾奇遜和李奇微之流不僅是最陰險惡毒的劊子手，而且是最卑鄙無恥的撒謊者。

美國準備細菌戰早在十年以前就開始了。在一九四六年一月，美國陸軍生物戰爭委員會主席墨爾克在「關於細菌戰爭給陸軍部長的報告」中曾透露：美國在第二次世界大戰中就已有一個以「軍事研究處」爲名的機構，開始研究完備的細菌武器的工作。據該報告透露：一九四三年以後，細菌戰的研究加速了，「軍事研究處」由美國陸軍部化學戰爭處接辦。該處在美國馬里蘭州佛烈德利克地方附近的狄特里克營設立了主要的工作中心，秘密名稱是「特別計劃科」。美國軍事當局在該處建立了大實驗室和頭一批工廠。第二次世界大戰中，約有三千九百人在那裏工作。除此之外，在密士失必州的巴斯卡高拉和猶他州的得格威設立了野外試驗站，在印第安納州的維哥建立了大規模製造細菌武器的大工廠。此外，美國海軍也在加利福尼亞大學進行細菌戰爭實驗。據說：美國細菌戰計劃的全部費用約五千萬美元。這篇報告還無恥地說：細菌戰是「最便宜的」進行大規模屠殺的方式。墨爾克寫道：「我必須指出，不用費很多的錢，不用建立巨大的製造設備……就可以發展細菌戰爭的媒介物。」墨爾克的報告十分無恥地列舉了研究的主要方面，其中有「發展大規模製造微生物及其生成物的方法和設備；試驗增加這種微生物的毒性的方法；進行野外試驗，包括使用動物散佈細菌或細菌生成物的試驗。……」墨爾克的報告匆匆地被收回去了，原因是它透露的事情太多了。

到了一九四六年，美國軍方和政界的重要人物已經表示他們急於想用細菌武器來進攻蘇聯和人民民主國家，來大規模地屠殺人類。一九四六年六月，美國「柯里爾」雜誌援引了美國陸軍化學戰爭處處長韋特將軍談到細菌武器時的話說：「我相信細菌戰爭是一種效力很大的實際的戰爭形式。」對於細菌戰是違反人類最起碼的道德標準的罪行這一點，這個職業劊子手恬不知恥地說：「我完全不同意談一種武器是否合乎人道的問題。」

同月，美國「時代」雜誌報道：在美國國會中可以聽到關於新武器的吹噓。衆議員托馬斯吹牛說，美國已經有了一種厲害的武器，並且說：「我們今天就有這種東西——不是明天——並且已經可以使用了。」

一九四七年十二月，「紐約先驅論壇報」引哈羅爾特．布爾少將領導的政府特別局的報告說：經過空氣散佈放射性的毒物，以及使用細菌對付人、動物和植物的秘密技術，這一切都列在陸海空軍和其他機構所進行的研究工作之內。該報說：雖然細菌戰研究中心狄特里克營的活動，爲了安全起見蓋着密幕，但是非軍事的科學家指出：軍界對於一定的細菌和毒素資料，有巨大興趣，尤其是那些能夠用飛機或者在一定高度爆炸的砲彈來散佈的病菌，如炭疽熱、回歸熱和黃熱病菌。他們也提到黑死病，認爲它是出色的細菌武器。

一九四九年三月十二日，曾任美國國防部長的福萊斯特爾發表聲明說：「我們的研究說明，細菌或者它們的有毒的生成物可以有效地用作戰爭武器。」第二天，「紐約時報」發表了韋特將軍訪問記。韋特在訪問記中他相信細菌戰爭是實際可行的。他並說：「我認爲，我們有世界上最好的科學家在研究這個問題。在第二次世界大戰結束時，我們遠遠超過了我們的任何敵人。」

曾在狄特里克營參加製造細菌武器的美國哥倫比亞大學教授奧多爾．羅玆伯里，在一九四九年寫了一本名爲「和平或是瘟疫」的書。這本書也證實了狄特里克營是研究生物戰的中心。實際上是代表美國戰爭販子的看法的羅玆伯里，無人性地公開頌揚細菌武器。他在該書第一百七十五頁上寫道：「甚至在戰時，把生物武器看作極端殘酷的意見都佔上風。[illegible]地死或痛苦地死，有什麼[illegible]都要死，到頭不過是屍體。」他在該書第六十一頁上寫道：「它可以用來消滅人或剝奪他們的勞動能力，而不破壞他們的財產。」這充分暴露出了美帝國主義強盜殺人暴富的野心。

一九四九年夏天，加拿大報紙透露，美國在愛斯基摩試驗細菌武器，結果那裏鼠疫盛行。

一九四九年七月二十四日，美國各報登載了一條美聯社的消息，這消息暴露了美國侵略者當時正在盡力擴大製造細菌武器的規模。美聯社聲明說：這條消息是根據美國陸軍部門報告的。消息說：美國陸軍部向衆院要求撥款三百多萬美元來增加狄特里克營的設備。這筆款將用來改進細菌武器。

一九五○年三月三十一日，即美國發動侵朝戰爭前三個月，當時的美國國防部長詹遜曾說：關於對人、家畜、穀物傳染疫病的許多媒介，已經有了「完全的」和「評審的」研究。「軍事評論」在一九五○年四月號上登載了一篇綜合性的文章，討論如何進行細菌戰。

朝鮮戰爭一開始，朝鮮就被美國侵略者考慮作爲第一個試驗這種新的美國武器的地方。一九五○年七月八日是美國政府派遣軍隊攻擊朝鮮人民之後的幾天，美國的「科學通訊」雜誌登出了一篇顯然經過授意的文章，題目是「在朝鮮進行細菌戰嗎？」這篇文章研究了在朝鮮使用細菌武器的可能性和或然性。

在一九五○年冬到一九五一年春，美國侵略者對朝鮮人民發動了第一次細菌戰，以致當時朝鮮北部天花流行。這時，有一個叫做賽蒂的人在英國的「發現」雜誌一九五○年十二月號上寫了一篇文章。作者說：「從我所得到的最近的材料就可以看出：在需要時就可以使用的一種實用的長期的細菌武器，已在美國設計出來了。」據作者透露，這就是美國侵略者製造出來的細菌炸彈；而且，這種炸彈已經在美國猶他州進行過「野外試驗」。

一九五一年三月間，美軍一零九一號細菌登陸艇秘密開到朝鮮元山港。據四月九日出版的美國「新聞週刊」透露：該登陸艇「上設實驗室，將老鼠兔子俱全」。美國海軍陸戰隊將中國人民志願軍被俘人員「帶到船上，試驗他們是否已有可怕的黑死病的徵候。」同時，據美聯社透露：侵朝美軍司令部「公共衛生福利處」處長賽姆斯准將，曾於三月十三日夜秘密潛入朝鮮後方，搜集「發生瘟疫的情報」，進行罪惡活動。在此之後，前述登陸艇即開往釜山西南的巨濟島，對囚禁在該島的朝鮮人民軍被俘人員進行細菌試驗。據美聯社透露：船上的「實驗室自伸展在巨濟島上的戰俘營的病人那裏取得口與腸的病菌培養物，每天進行三千次試驗。」

一九五一年底，據電通社十二月五日報道：美國官員透露，日本細菌戰犯石井四郎、若松次郎和北野政藏等三人，攜帶了進行細菌戰的一切必要裝備，乘貨船到達朝鮮。他們將以朝中人民軍隊被俘人員作爲實驗對象，並擬出在冬季使用細菌武器的計劃。美國侵略者準備在朝鮮進行細菌戰的步驟，是一步比一步加緊了。

到今年一月二十二日，美國陸軍化學兵團助理主任羅克斯准將在美國巴爾的摩公開宣傳與細菌武器的擴大計劃。三天以後，陸軍化學兵團研究與發展處處長克利西准將公開宣傳毒氣與細菌武器的使用。就在這個時候，在朝鮮的美國殺人犯採取了行動。自一月二十八日起，他們向朝鮮和平人民投下了大量帶有細菌的毒蟲。二月底，美國侵略者又把它們的罪惡暴行擴展到我國東北。它們直接使用細菌武器來屠殺我國人民了。

當然，不應該忘記：美國侵略者對朝中人民使用的細菌武器，有着日本的細菌戰犯、希特勒的細菌學專家的參與研究與製造。他們的罪惡經驗被美國侵略者全部繼承下來。許多日本和德國的細菌專家在美國陸軍部領導的實驗室和研究所中工作。在日本和西德，研究細菌武器的機構，緊張地進行着它們的罪惡活動。

美帝國主義爲了妄想制霸世界，奴役全人類，是怎樣處心積慮地研究和發展最野蠻的細菌武器，以便大規模地屠殺全世界愛好和平和自由的人民。因此，正像中國人民保衛世界和平反對美國侵略委員會主席郭沫若在二月二十五日給世界和平理事會主席約里奧——居里的電報中所指出的：「美國侵略者在朝鮮和中國的滔天罪行已不單是對朝鮮和平居民與中朝人民武裝力量的虐殺，它並且是對全世界和平與全人類安全的重大威脅。」爲了人類的文明與進步，爲了下一代的生命與幸福，全世界一切正直善良的人必須起來制止美國侵略者的嚴重罪行，給發動細菌戰的罪犯以嚴厲的正義的制裁。

【新華社北京十七日電】

津市內貿各公司加強運銷調撥業務
進一步開展物資交流
本月上旬糧食供應較上月下旬增一倍　百貨及煤的銷量也顯著提高

【本報訊】本市內貿系統各公司加強「三反」期中的業務，積極扶持已做結論的各私營工廠開展生產外，同時加緊運銷、調撥業務與市場的掌握，進一步開展物資交流。

天津市糧食公司臨時業務小組成立後，首先主動掌握市場，按照季節需要增加粗細糧的供應量，同時對個別商品糧牌價與市價的失調現象，通過收購亦已基本扭轉。「三反」期中，糧食市場基本上是穩定的，各種糧價一般地都呈現合理趨勢，僅稻米由於上量較多，市價稍微下落，二月下旬糧食公司臨時業務小組成立後，即在市場收購稻米，促使稻米市價漸趨合理，接近牌價。由於季節關係，市場需糧數量漸增，根據這一趨勢，糧食公司大量供應各種糧食，最近統計，該公司三月上旬供應市場的粗細糧較二月下旬增加一倍。另一方面，糧食市場的供銷情況近亦呈現活躍，上、銷量均有增加，顯著地表現出物資交流的正常化。根據市場上、銷量統計，二月上旬的成交量爲一千三百七十餘萬斤，三月上旬的成交量爲二千五百三十萬斤，增加近一倍。

天津市百貨公司設在北大關主營雜貨的批發部，和設在多倫道、主營百貨的批發部，三月份以來，各種商品的銷量都比二月份增加了一倍至一倍以上，購貨對象主要是河北省各地合作社及華北合作貨棧。毛巾、襪子、牙膏、香皂、肥皂及搪瓷等普遍增加一倍以上。雜貨方面主要是火柴、鹼面、白糖，銷量最大，火柴每天平均銷六、七百件，鹼面銷五、六百包，白糖銷三萬斤左右。北大關批發部每天的日銷貨額在二月份和三月份的具體變化是這樣的：二月份最高的日銷貨額爲二億四千萬元，三月份上半月最高的日銷貨額爲五億六千八百萬元。

華北區煤業建築器材公司所屬華北各省市公司的業務，三月份已普遍加強，銷貨量大增，二月份銷煤計劃的百分之四十，三月份截至十二日的統計已達本月份銷煤計劃的百分之三十五。在調撥方面，華北區各地普遍存煤豐富，煤炭下鄉工作正在大力推進，河北省公司爲配合抗旱工作，已成立抗旱防災業務辦公室，根據河北省農村需要煤斤的具體情況，大力供應。對華北區外的煤斤調撥工作，按照原計劃進行，本月份南運上海的開灤煤已達四萬噸。天津市公司通過合作社及各煤廠加強供應天津市需要的各種煤斤，在上月份華北區內完成銷煤計劃最多的亦以天津市爲第一，即完成百分之四十一。

此外，天津市花紗布公司亦正在向華北各省撥運三月份的布疋。

吸取北京各麵粉廠的先進經驗
恒大壽豐等廠改裝機器成功
四大廠增加的產量等於新設了一個廠

【本報訊】津市麵粉業公營恒大、私營壽豐一、二兩廠及福星等四大粉廠吸取北京各粉廠先進生產經驗，打破資本主義國家製粉理論，將原來各式機器大膽的加以改裝，使產量普遍增加，據初步統計，四大粉廠增加的總數，等於增設了一個新廠。這是中國工人階級在開動腦筋，發揮群衆智慧後，在生產戰線上新的勝利。對過去一味盲目崇拜歐美資產階級科學理論的人，也是一個現實而深刻的教育。

原來天津各粉廠的機器按裝和製粉，都是受歐美資產階級理論指導的，它的特點是碾麥子的磨滾少，出粉主要依靠中路和後路，一旦要增加產量就發生「後路加重」的現象。實際上，在這種理論指導下，也不可能大量的增加產量。但是，在毛主席發出「增加生產，厲行節約，以支持中國人民志願軍」的號召後，中國食品工會全國委員會在一九五一年十二月間曾召開京津兩市麵粉技術研究會聯席座談會，總結了北京市各粉廠製八一粉改進技術的經驗。在開會期間，經過實地參觀和研究，總結出一條創造性的寶貴經驗，就是「將主要依靠後路光磨出粉改爲主要依靠前路糙磨出粉」。所謂前路出粉，就是應該盡量在麩皮磨子和前路光磨如一二道麥心磨出粉，要作到這一點就須增加麩皮磨的面積，使糙磨佔全體磨滾的百分比增加；同時又要增加刮粉率，儘量使粉在前路出，而不使拖到後路去，即作到「前路出粉，後路輕鬆」。爲了使磨子和篩絹的負荷平衡，充分發揮機器的潛在能力，還要調整粉路，放粗篩絹。這些也就是改進機器裝置，提高生產的主要關鍵。

天津各粉廠的技師回來後，就紛紛向各該廠工人傳達會上的總結經驗，報告北京的粉廠由於「前路出粉」而使產量普遍提高了百分之五十。工人們聽了這個傳達後，絕大部分都積極要求結合本廠實際情況，吸取先進經驗，改進機器設備。恒大粉廠在技師岳鶴蓀細心鑽研下，在職工共同努力下，首先改進了電機，增加糙磨研，增加牙輪齒數，調整了粉路，增加篩絹篩粉的效能，電機修改後使產量提高了百分之四十。壽豐一廠在改進之初，分爲兩組來改，一組改磨子，一組改平篩。首先，他們把麩皮平篩增大，調整了立線帶的轉數，全部改完後，產量增加了百分之三十一點五。福星和壽豐第二廠也都是增加頭道麩皮磨，取銷麥心磨以及加快平篩等。這兩個廠子在改完後，日產量都增加八百袋到一千袋。在改進過程中，各廠的職工都發揮了高度的勞動熱情，原來需要三四天的時間，有的只用一天，福星需用八天的時間，但工人們利用三天的春節假期就改完了。壽豐一廠改進過程中，工人們都積極研究，並隨時提出意見，如粉樓的張守華等三個組都是盡心竭力的鑽研改進。福星的木工李文祥、曹常貴、曹玉崑等人都表示，爲爭取一天內完工，如果白天作不完，夜間加班也要作完。特別是七十多歲老木工曹玉崑和青年工人一樣，樓上樓下的抱材料，更鼓舞了其他工人。現在該廠又將繼續改裝其他部分，使產量每天能達八千五百袋。

東北機器六廠職工
修訂愛國公約　使打虎和生產同時推進

【新華社瀋陽十六日電】東北機械工業管理局機器六廠領導方面在反貪污、反浪費、反官僚主義運動中，發動職工修訂愛國公約，有力地推動了運動的深入開展，並保證了生產任務的完成。

機器六廠職工在運動開始時情緒很熱烈，檢舉了很多貪污分子的材料。但當運動深入以後，工人們覺得自己知道的事實都已檢舉出來，沒有什麼事情好做了，因此情緒就逐漸低落下去。該廠領導方面根據過去增產節約運動的經驗，決定以修訂愛國公約的辦法來繼續鼓動群衆，並使運動和生產密切結合起來。於是立即召集各車間的工會主席、生產委員、文教委員開會，具體討論修訂愛國公約的辦法，大家一致決定新公約的基本內容應該包括這五個方面：（一）積極參加「三反」運動，清除一切貪污分子；（二）保證完成生產任務；（三）解決本車間、小組存在的關鍵問題；（四）加強防火、防奸、防盜、防空的四防工作；（五）積極參加政治學習，並努力推廣先進生產經驗。接着，領導方面就發動各車間、各小組進行討論。在工人們討論過程中，領導上又向工人們反覆進行了宣傳教育和具體指導，因而使修訂後的愛國公約都有明確的中心內容。如機械加工車間車工二組的愛國公約中規定：保證在業餘抽出兩小時搜集貪污分子材料，或進行家屬工作；保證提前兩天完成生產任務；廢品率不超過百分之一點五。

工人們修訂了愛國公約後，他們的政治積極性又立刻高漲起來，各車間都爲實現愛國公約而展開了挑戰、應戰。許多工人除積極調查本廠貪污分子的材料外，還把自己知道的其他公營工廠中的問題也提出來。多刃多刀切削法首創者高光珍過去曾在榮軍機械廠做過工，他下班後就去找以前和他一起做過工的工友，調查榮軍機械廠廠長被奸商拉攏共同盜竊國家木材、鋼、鐵的事實。在生產方面，工人們都按照愛國公約中規定的目標努力生產，如鑄工馬保芝二月份的產量超過任務百分之二十，沒出一個廢品。過去最落後的零件車間，在這次運動中也連續出現了五個改進生產的「竅門」。因此，全廠得以提前五天完成了二月份的生產任務。

但是工人們並不以提前完成二月份生產任務而滿足。他們根據三月份的生產計劃又修訂了一次愛國公約，其中產量、質量的標準都比二月份提高。爲了保證實現這個標準，該廠又規定了每星期六檢查一次愛國公約執行情況等制度。

瀋陽市國營糧食公司
委託私營工廠加工糧食豆油
各廠工人以對國家負責的精神提供許多寶貴意見

【新華社瀋陽十八日電】瀋陽市國營糧食公司在本月十日和該市三十一家私營製米廠和三十二家私營製油廠分別訂立糧食、豆油加工合同。在委託加工前，瀋陽市糧食公司曾先後召開上述工廠的工人代表座談會和業主座談會，詳細地討論了加工中的一般問題，然後召開大會，通過出米率、出油率、加工成本及油米加工方針草案，最後簽訂了加工合同。製米業的加工合同期限是從三月十日到四月十日，共加工一萬四千七百四十噸糧食，製油業加工期三個月，共加工大豆二萬七千噸，期滿後繼續委託加工。國營糧食公司和私營工廠雙方簽訂合同時，都公平合理地重新審查和修訂了過去的加工條件。如大豆的加工出油率，根據實際情況，較去年十二月所訂合同規定的標準提高了百分之點二二到點七，有的降低了百分之點四。大豆加工成本較去年十二月規定的標準降低了百分之九點三，加工利潤率由去年的百分之十四提高到百分之十四點五。過去所得稅都算在加工戶成本中，現在由糧食公司直接繳付。此外，凡是加工中的主、副生產品都交還糧食公司，由公司全部以現款付給加工費，使加工者完全成爲純加工戶。和瀋陽市糧食公司簽訂加工合同的工商業主，對上述辦法都很滿意。

在瀋陽市糧食公司召開的各廠工人代表會議上，工人們都以對國家負責的精神，仔細地算了細賬，並且爲了堵塞漏洞，提出了許多寶貴的意見，例如，工人們曾建議將加工費改爲現款付給，把加工後主、副產品收回，避免加工戶投機倒賣。在討論出油率和加工成本時，工人們詳細審查了加工草案，建議應該將豆餅率增加，將成本中的運輸費減少等。這兩業工人們的建議理由確實，各業主都沒有異議。該兩業工人並表示：今後一定要繼續監督資方執行合同，使資方從事正當經營。

瀋陽市國營糧食公司這次委託加工的私營製米、製油業戶中，有的是過去雖有違法行爲，但在「五反」運動中坦白比較徹底，並經人民政府做出結論的；有的是違法廠商，還未做出結論，但是人民政府和市節約檢查委員會爲照顧其正常生產，也允許他們爲國營貿易公司加工；還有的業主在「五反」運動中拒不坦白，因而被人民政府逮捕法辦，但是他們的工廠已由資方代理人和勞方進行協商，照常維持生產，他們也得到了國營糧食公司的加工委託。

貫徹嚴肅與寬大相結合政策
西北區一級機關處理貪污犯
臨時人民法庭舉行宣判會　十一名坦白立功的貪污分子獲寬大處理

【新華社西安十八日電】西北區一級機關臨時人民法庭十六日舉行宣判大會，會上，按照中央人民政府政務院公布的「中央節約檢查委員會關於處理貪污、浪費及克服官僚主義錯誤的若干規定」，對二十二名貪污一千萬元以上的貪污分子宣判。參加宣判大會的有七萬多人。

會上由最高人民檢察署西北分署副檢察長郭步嶽起訴，繼由西北區一級機關臨時人民法庭審判長喬松山宣判。

臨時人民法庭對於在反貪污、反浪費、反官僚主義運動中自動徹底坦白、積極檢舉別人，繳出贓款、贓物並堅決表示悔過的十一名貪污分子，均從寬處理。例如大貪污犯馬志根，在擔任五一建築公司第六營造廠技術員、隊長時，曾和工地各小隊長串通舞弊，貪污工程款一億三千多萬元，使國家財產遭受重大損失。但該犯在反貪污、反浪費、反官僚主義運動中，首先徹底坦白出他的貪污罪行，願意繳還贓款贓物，並積極檢舉貪污分子十八人，使第六營造廠很快查清了全部貪污分子，查出貪污款五億元以上，因此特免予刑事處分，追回贓款，由主管機關予以行政處分。大貪污犯吳澄治是西北紡織管理局的收花員。該犯曾利用職權，和奸商勾結，貪污受賄一億多元。但因該犯在運動中坦白尚屬徹底，並檢舉了七個貪污分子和三個奸商，已繳出全部贓款，表示願意悔改，不再重犯，因此特從輕處理，判處有期徒刑五年，緩期執行，交主管機關管制，以觀後效。貪污分子蕭鎖，貪污一千多萬元。但因是偶爾失足，在運動中又能徹底坦白，表示真誠悔過，並積極參加運動，檢舉其他貪污分子，特免予刑事處分，除追繳贓款外，由主管機關予以行政處分。

臨時人民法庭對於貪污巨額款項，情節嚴重惡劣，在運動中又拒不坦白的袁松亭等貪污分子，加重判處，並將所有贓款贓物一律追回。如鄭州鐵路管理局西安分局保管員原和生（留用人員）盜竊國家資財棉紗、麵粉、文具等和受賄達一億零七百多萬元（其中一部是中華人民共和國成立前即西安解放之際盜竊的），在反貪污、反浪費、反官僚主義運動中燒毀單據，狡辯抵賴，不願徹底坦白，判有期徒刑八年，贓款贓物全部追回。又鄭州鐵路管理局西安分局工會會計楊宗洛，貪污一千零五十餘萬元，都是抗美援朝捐獻款、救濟失業工人捐獻款，工會會費和工人福利金，情節嚴重，在運動中又不肯坦白，特加重判處勞役改造三年。貪污分子袁松亭擔任西北軍政委員會財政部機關生產工作，生活一貫腐化奢侈，吸食毒品，已將所貪污的一千九百五十萬元贓款揮霍淨盡，還將大批公款私自借給商人，至今尚有一千七百多萬元沒有收回，使國家在經濟上和政治上遭受嚴重損失，在運動中又不肯徹底坦白，特加重處分，判處有期徒刑四年，全部追回贓款贓物。

宣判後，西北軍政委員會副主席張治中、西北區一級機關節約檢查委員會主任馬文瑞、中國民主同盟西北總支部代表成柏仁相繼講話。他們一致號召西北區一級機關工作人員繼續努力，爭取反貪污、反浪費等鬥爭的徹底勝利。

撫順礦局機電廠製電機車直流電動機成功

【新華社瀋陽十八日電】撫順礦務局機電廠製造三百二十五匹馬力的電機車直流電動機成功。這種直流電動機是礦用電機車的主要構成部分，一向依靠外國輸入。這種電動機如有損壞，礦用電機車就不能開動。撫順礦務局機電廠職工，發揮了高度的愛國主義精神，在一九五一年十二月二十九日製造這種電動機成功。電動機的重要部件，如整流子、輔加機、油箱軸承、馬達蓋子等，都是工人和技術人員設計出來的。

天津市場

小麥銷多紅糧市氣顯硬

【本報訊】小麥安交仍暢，個別開價略堅，北河花麥微升五元，其餘多持穩平穩。白玉米高貨上提十元，元玉米供銷正常。紅糧市氣稍硬，上升十元。稅米開價不變，問購的稍多。外區小米、本地小米，均有上量，只御河高貨略堅，其他都無變動。御河芝蔴、南路芝蔴，開價均平。御河紅小豆沒有安出，北河紅小豆較前上升二元，南路紅小豆出口有少數成交。青皮豆市況清淡。元豆、吉豆、合豆並無升降。麵粉市場因雨上銷均減，壽豐紙粉、次粉已有供售，各牌次路粉安交活動，外來粉只有五六種做出，一般開價都穩。西河米、南米沒有上量，津糧公司繼續掛售漢口米、西河米，牌價不變，稻米、江米開價仍然平穩。

銀根仍緊　股市復落

【本報訊】昨日銀根仍緊，拆放數字未見減少。內匯市場無成交，行莊匯款用途，匯入無，匯出以香烟機器零件及雜貨等款較多。啓新股市微落。啓新開大價六十三萬，以小價六十萬收盤。灤礦開大價二十萬零四千，以小價十九萬收盤。安出各股均保開大收小局面。江南、仁立持平，濟安、百貨、永興、造橋、丹華未安。投資微升，安一〇九、八五〇元。

今日「分」值　二、三七四．〇〇元

勝利折實公債　三月中旬牌價　二四、七九四．〇〇元

財政米價　一、〇八七．五〇元

今日折儲牌價　六、一六四．〇〇元

天津批發物價指數

一九五二年三月十八日　簡單幾何平均

類別	1936年7月至1937年6月=1	較昨日增減百分比
總指數	30,674.77	−0.02
食品類	22,779.47	+0.03
紡織品類	29,620.05	−0.02
金屬品類	56,991.49	平
建築材料類	41,418.70	−0.27
燃料類	25,640.07	平
化學品類	41,447.05	平
雜項	34,559.84	平

南開大學經濟研究所編

土產牌價

天津土產公司掛售

品名	單位	牌價
硃砂	噸	[illegible]
應城甲等石膏	噸	[illegible]
溫州明珠白礬	噸	[illegible]
溫州田片白礬	噸	[illegible]
甲等蕪湖白礬	噸	[illegible]
乙等蕪湖白礬	噸	[illegible]
廣東特號松香	噸	[illegible]
廣東一號松香	噸	[illegible]
廣東二號松香	噸	[illegible]
湖北桐油	斤	[illegible]
廣東松節油	斤	[illegible]
山芋澱粉	斤	[illegible]
甲等信石	斤	[illegible]
廣東大蔴	斤	[illegible]
北京一號粉絲	斤	[illegible]
汕頭青糖	斤	[illegible]
涉縣花椒	斤	[illegible]
漢口木耳	斤	[illegible]
上等重紙	件	[illegible]
五刀玉扣紙	件	[illegible]
改良元書紙甲	一件	[illegible]
松字毛泰紙	件	[illegible]
西山柴胡	斤	[illegible]
炮台芪	斤	[illegible]
生黃芪	斤	[illegible]
西寧大黃	斤	[illegible]
鑫記沖正芪	斤	[illegible]
川黃連	斤	[illegible]
川澤夕	斤	[illegible]
川寸冬	斤	[illegible]
天字片	斤	[illegible]
統元胡	斤	[illegible]
元參	斤	[illegible]
15支原裝當歸	斤	[illegible]
東銀花	斤	[illegible]
赤芍	斤	[illegible]
許昌特級陳烤菸	斤	[illegible]
許昌四級陳烤菸	斤	[illegible]
許昌五級陳烤菸	斤	[illegible]
許昌六級陳烤菸	斤	[illegible]
許昌七級陳烤菸	斤	[illegible]
許昌八級陳烤菸	斤	[illegible]
許昌九級陳烤菸	斤	[illegible]
許昌特級新烤菸	斤	[illegible]
許昌四級新烤菸	斤	[illegible]
許昌五級新烤菸	斤	[illegible]
許昌六級新烤菸	斤	[illegible]
許昌七級新烤菸	斤	[illegible]
許昌八級新烤菸	斤	[illegible]
許昌九級新烤菸	斤	[illegible]

行情表

三月十八日

外匯牌價

英匯、港匯、澳匯、新匯、印匯、瑞士匯、巴基斯坦匯、緬甸匯、印尼匯（買／賣）：[illegible]

金銀牌價

三月十九日：黃金（兩）、甲類銀元（元）、乙類銀元（元）、白銀（兩）：[illegible]

內匯

人民銀行匯率（三月十九日）（每千元）：申匯 1000.00；北京、上海、漢口、重慶、廣州、西安、瀋陽 各二角

利率

三月十八日：行莊利率（月息%）：同業日拆、活期放款、活期存款、定期存款（一月、甲存、乙存）、人民銀行月息（%）三月及三個月、工業個月以下、抵押、信用、抵押、信用、手工業、按生產小組放款、貿易一個月以內、抵押一個月以內、信用、農業水利及農業專業、農田農事專業組、生產農民、公營農業、供銷合作社、合作社農民、資金轉貸、農民及私營農事、機構、副業：[illegible]

糧油

津糧公司牌價：利字通粉袋、恒字通粉袋：[illegible]

御河元米、旗下營寬豆、御河小米、北河小米、伏地本地、紅糧、本地稻米、北河元玉米、留守營白玉米、南路吉豆、御河吉豆、北河元豆、南路元豆、西北元豆、江米、稻米、北戴河元米、沙流河玉米、北河紅麥、北河春麥、北河花麥、市場售價、東北紅豆、東北元豆、新麩皮、冀東白玉米、沙流河玉米、東北玉米、東北小米、八面城小米、北河小麥、燕山小米、唐山大米、次粉大袋：[illegible]

紗布

紗布交易所開價：20支三棉紗類、20支金城、32支大紅鶴、42支、32支三鼎、1032支藍虎、本廠外地花生油、大蔴油、外來蔴油、過濾蔴油、白衛生油、青皮豆油、胡蔴油、蔴醬：[illegible]

紙烟

30碼雙喜花布、30碼白貓花布、30碼紅樓格布、30碼小紅星格布……（以下各類價格）[illegible]

雜貨、國藥、藥品、化工、顏料、五金、工業器材牌價、交通電訊、日用品零售價、市場零售價、西藥市價、西藥、紙張市價、蔗類、山貨、水產、煤油市價、證券

[illegible]

證券

前市開盤、最高、最低、收盤：投資信託、啓新洋灰、灤州礦務、江南水泥、東亞企業、仁立公司、耀華玻璃、壽豐麵粉：[illegible]

大成行五金機械廠出品　六區陳塘莊大街38號　電話：80558
各種洋釘 5/8" 3/4" 1" 1 1/4" 1 1/2" 2" 2 1/2" 3" 4" 5"
工料上乘　款式齊備　零售批發　均所歡迎　★兩處均可洽售★
各種鉛絲
辦事處：天津㊂華安街11號大成行電話：40749 40073 40386

天桂戲院　月仙花　秋素王　本忘　牛
東北製片廠譯製　新片戰鬥片　山地大戰　最後一天
北洋 華安 天津 津百　華北 上權仙 亞洲 平安

明天映　天華安津平安權仙上洋北洲亞百津
後天全映　走向新中國　莫斯科光北勞動和平光明美琪北華大

天津電信局開放新裝電話登記公告　第二〇〇八一號　詳細辦法見三月十七日本報本局公告

漢瑞傑森　開往香港

上平安　美鐵麟
解放西藏大軍行
大舞台　白玉劉　李鐵英
天華景　小喜子
打虎戰役　中國大戲院
昇平戲院　六羊新蓮　卓文君
本報承印　書籍報刊雜誌講義　·美精刷印·　·速迅件交·
新中央　新林玉梅華
盤廠

人民解放軍進駐拉薩

拉薩人民歡迎戰勝重重困難，勝利抵達拉薩的中國人民解放軍。

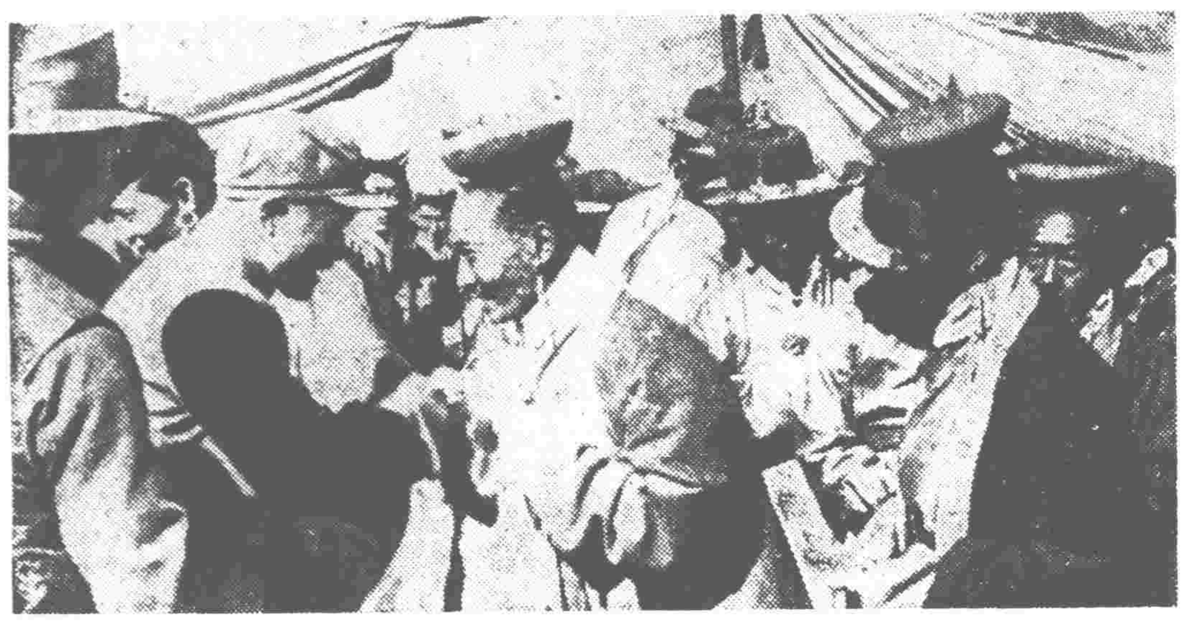

西藏地方官員向張國華將軍獻「哈達」致敬。

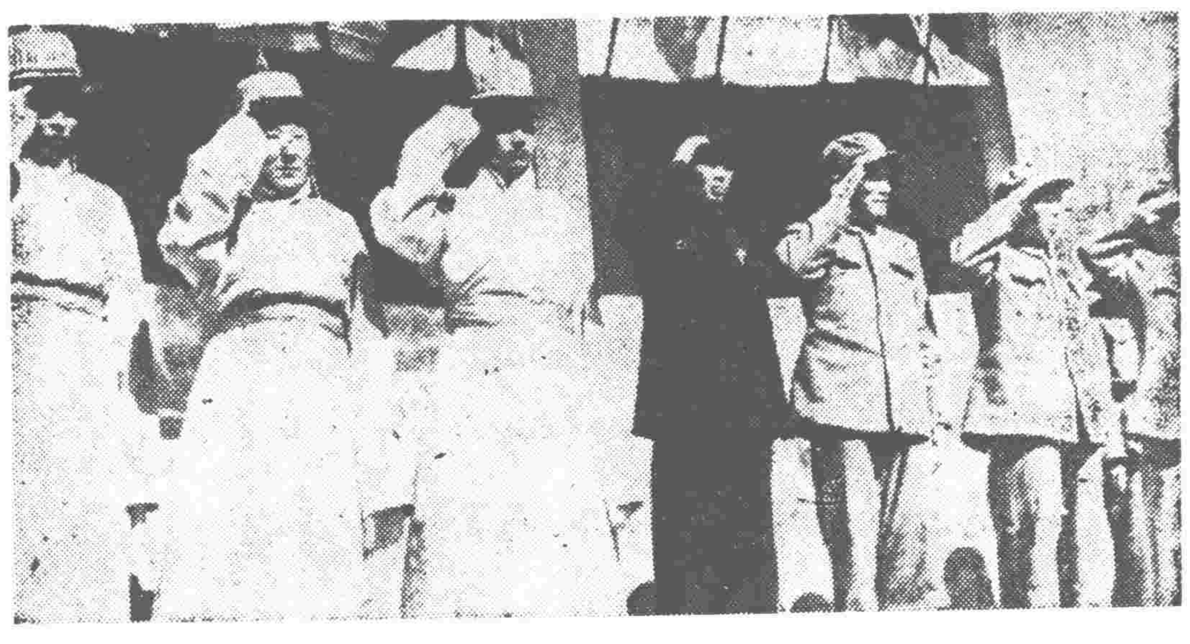

一九五一年十月二十六日，拉薩各界人民盛大集會，熱烈歡迎張國華、譚冠三兩將軍及全體指戰員。中國人民解放軍舉行了莊嚴雄偉的入城式。圖爲檢閱台上的（自左起）阿沛・噶倫、朵噶彭措噶倫、拉魯噶倫、張經武代表、張國華司令員、譚冠三政委。

五星紅旗，迎風招展，成羣結隊的藏族人民熱烈歡迎人民解放軍進駐拉薩。

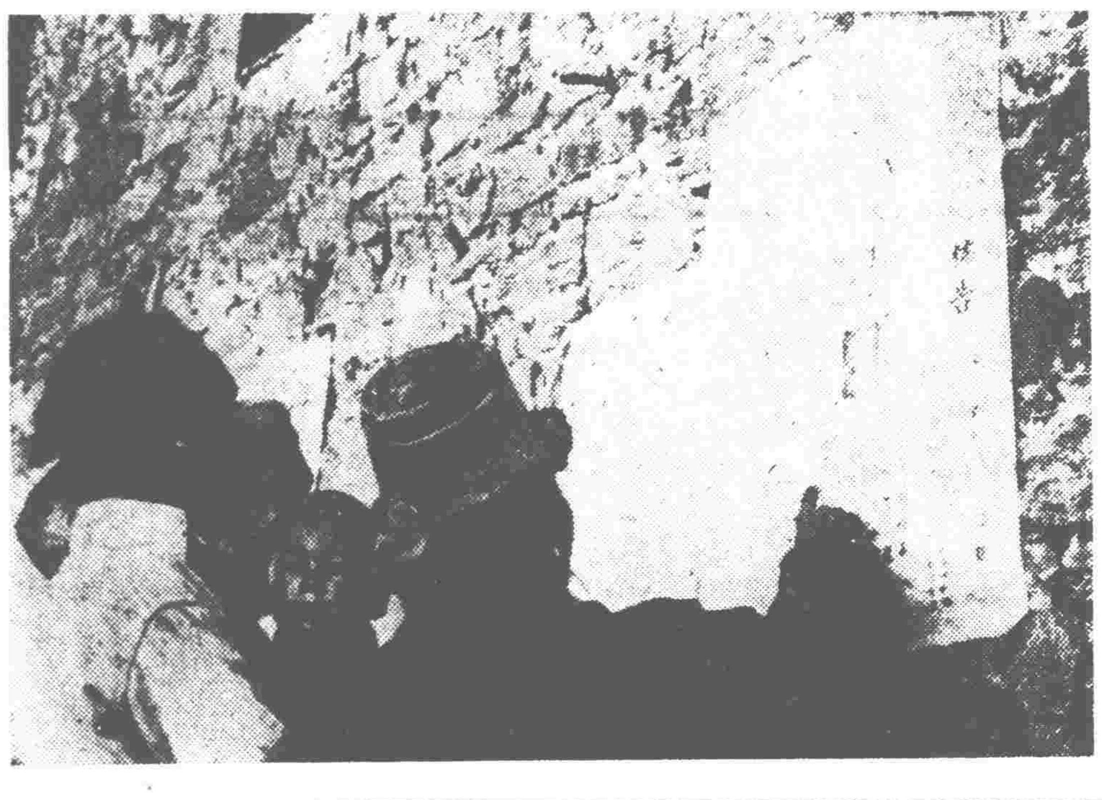

拉薩市民爭看街頭上張貼的和平解放西藏協議的佈告。

人民解放軍的宣傳員向拉薩市民散發宣傳品。

拉薩市民看「抗美援朝」巨幅宣傳畫。

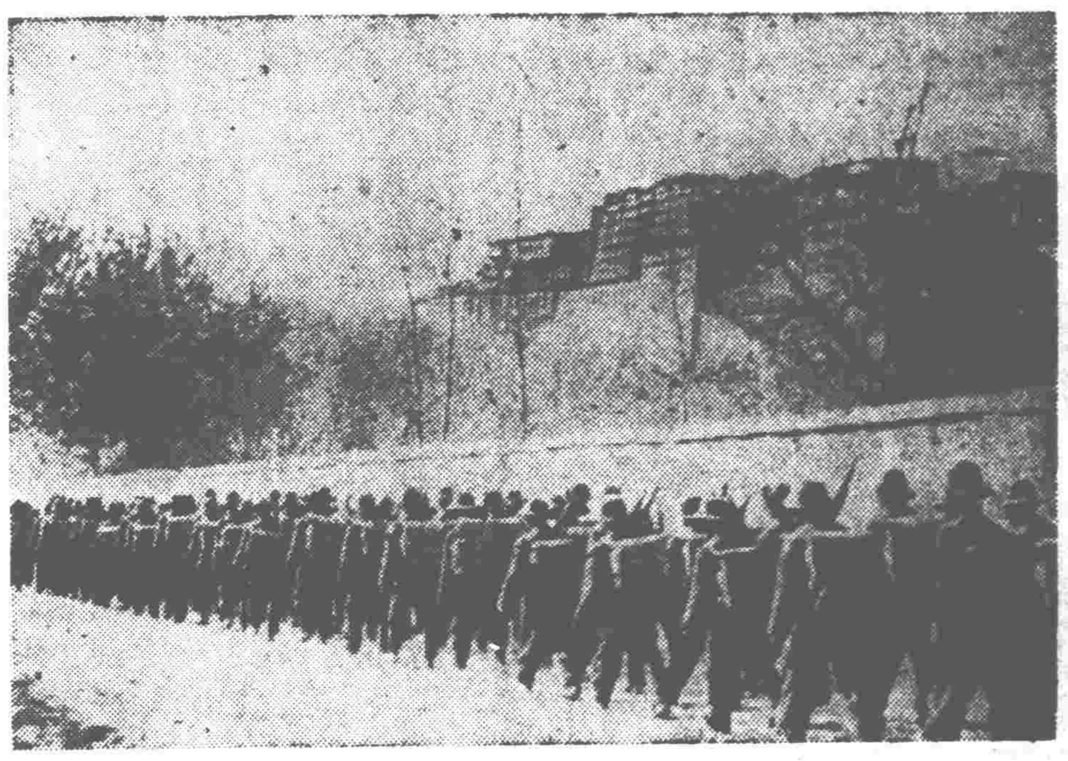

經過布達拉宮前的人民解放軍入藏部隊。

人民解放軍部隊各首長拜訪拉薩三大寺之一的噶丹寺。

・新聞攝影局供稿・

嚴懲暗害進藏部隊的奸商

・陳樹・

回想起「抗美援朝」紀錄片中的情景時，人人切齒痛恨暗害志願軍的奸商。同樣的，看了「解放西藏大軍行」的紀錄片之後，對暗害解放軍進藏部隊的奸商，誰又能不切齒痛恨呢？

在「解放西藏大軍行」中，人們看得淸楚，祖國優秀的兒女，爲了解放祖國邊疆和苦難中的人民，不辭千辛萬苦，攀雪山，渡急流，克服了一切困難，勝利地完成解放西藏的任務。在銀幕上，當我們看到英雄們涉水而過寒徹肌骨的河川時；當我們看到工兵們逢山開路，逢水架橋，鋪平進軍的道路時，誰能不爲之感動？伐木隊利用瀑布運送木料，是一個多麼令人感動的鏡頭；在汽車過不了河的地方，英雄們用橡皮船把拆散了的汽車載過去。冰雪，草地阻擋不了他們，因爲他們是毛澤東的好戰士，這樣的人和他們所做的這樣偉大的事業，應該是每一個中國人民和我們的子子孫孫所感念不忘的。

但是，在陰暗的角落裏，奸商們却不放過他們「發財」的機會。重慶冠生園等十二家食品業奸商，在承製進藏部隊的大批軍用餅乾時，偸工減料，害得戰士們吃不好；皮革業奸商們在承製馱鞍、帳篷、水料桶等軍用品時，偸工減料，增加了戰士們行軍的困難；醫藥業奸商把假藥賣給進藏部隊，害得戰士們得不到應有的醫藥治療；福克藥廠奸商綦茂猷做的救急包，也是拿破爛紗布做「方塊布」（接近傷口的一層布）的，工人們向他抗議，他竟喪心病狂地說：「要得要不得不關你們的事，反正我交得了貨。」在全國人民聲討暗害志願軍的奸商時，綦茂猷這傢伙還無恥地說：「我害的不是志願軍，而是進藏部隊。」

我們熱愛志願軍和英雄的解放軍進藏部隊，我們痛恨暗害他們的奸商，現在，這些喪盡天良的傢伙都已經被逮捕了，我們要求人民政府嚴厲地懲辦他們！

電影故事　介紹「解放西藏大軍行」

當人民解放戰爭，在全國範圍內取得了基本勝利之後，全國人民不會忘記，而且也不能忘記在苦難中的藏族人民。爲了統一祖國大業；爲了徹底驅逐帝國主義在中國的侵略勢力；爲了拯救西藏人民跳出水深火熱的深淵，中央人民政府，命令人民解放軍進軍西藏。

在大進軍的前夜，英雄們在莊嚴雄偉的誓師大會上一致表示：我們不但有信心，而且有決心去解放西藏；我們將在世界屋脊的最高峯，吹起響亮的號角，宣佈中國的大陸全部解放！

富有歷史意義的偉大進軍場面，在全國人民的熱情支援下揭開了。人們帶以無限的希望，歡送着去解放西藏的英雄們。獻花撒彩，浩蕩的行列，在無比熱烈的歡呼聲中踏上了解放西藏的征途……。

艱巨的任務來到了。進藏部隊中的工兵英雄們，發揚了人民解放軍的艱苦奮鬥的優良傳統。他們在拔海三千多公尺高的大雪山上開闢道路；在急流的江水中架設橋樑。

由於英雄們廢寢忘食的日夜工作，路，終於修通了；橋，終於架好了，使得進藏大軍順利地通過了這座長征時代紅軍曾經走過的大雪山。

進藏大軍，翻過了拔海三千多公尺高的大雪山，渡過了天險大渡河，進到了西康省首府康定市。市內的各族人民好立街頭，夾道歡迎西進部隊。各族人民以哈達、鮮花、錦旗來表示他們的共同心願，把千千萬萬件的慰問禮品送到戰士們手中。

在毛主席正確的民族政策感召下；在人民解放軍嚴明的愛民紀律激勵下，藏族同胞把自己多餘下來的食糧賣給了人民解放軍；並用風雨不透的牛皮縫包起來，組織了大批的犛牛隊，冒着凜冽刺骨的寒風，跟隨着入藏部隊翻山越嶺，支援入藏大軍早日解放西藏。

進軍的任務越來越艱苦了。進藏部隊到了十五年前紅軍曾經走過的荒涼大草地。由於草地上是一片鬆軟的泥沙，一輛輛的汽車，被陷入泥坑中。但是陷泥並不能擋住英雄們前進的意志，在藏族人民的熱情幫助下，又一次地克服了困難，穿過了陷泥沼沼的大草地，前進到西康北部的甘孜。

甘孜的藏族同胞，像歡迎十五年前曾經路過這裏的紅軍一樣，騎着馬，成羣結隊的遠道來歡迎人民解放軍。在軍民聯歡大會上，熱情的歡呼，輕快的歌舞，使得整個會場上蕩漾着無比熱烈的兄弟般友情。

駐甘孜的部隊又繼續前進了。與甘孜同時出發的有駐青海人民解放軍，和駐守新疆人民解放軍、駐雲南人民解放軍，共分成四路浩浩蕩蕩地向西藏挺進！英雄們穿過原始森林、跨過遼闊的草原、翻過崑崙山峯，冒着高原上的嚴寒氣候，向着祖國的西南邊防前進，再前進！

在遠離西藏前線的人民空軍運輸部隊也出動了，配合西進大軍解放西藏。年青的空軍英雄們，以堅毅勇敢的精神，飛過了從來沒有人飛過的兩萬英尺以上的康藏高原，翱翔在無邊無際的雲海之上，源源不斷地把大批食糧運往西藏前線。

在繼續前進的道路上，西藏地方政府的一部份上層分子，竟不明大義，以武力阻擋我進藏部隊去解放西藏，爲了徹底淸除帝國主義的侵略勢力，勇士們在金沙江上，展開了進軍西藏的第一次戰鬥。

像風捲殘雲一樣，被帝國主義武裝起來的西藏軍，在我進藏大軍的威力震懾下紛紛繳械投降。在被解放的藏軍中俘虜了英帝國主義派往西藏的間諜福特。帝國主義者指使福特在我國的西藏領土上架設電台，進行種種的破壞和挑撥西藏人民脫離祖國的離間陰謀。

當西進大軍勝利地解放了通往西藏的孔道——昌都以後，西藏地方政府接受了中央人民政府要他們派代表來中央談判的通知。在友好的基礎上舉行了談判，簽定了「關於和平解放西藏辦法的協議」。從此，西藏民族永遠脫離了帝國主義的侵略和羈絆，回到了祖國的大家庭裏來。人民解放軍堅決執行「和平解放西藏辦法的協議」。浩浩蕩蕩地進入西藏。西藏人民，將在全國人民的熱情幫助下，建設自由、幸福、繁榮的新西藏；祖國的五星紅旗，將永遠永遠地在祖國的西南邊防上招展飄揚！

給美國細菌戰犯以毀滅性的打擊和嚴厲的制裁

丁聰作

暗害志願軍的兩個奸商

鄭南編繪

13 上海市人民政府在掌握了張、徐兩奸商的犯罪材料後，在華府飯店（他們和其他商人作爲腐蝕幹部和進行不法勾當秘密集會的地方）將兩犯逮捕。益民公司購買牛肉受賄的經辦人員，也已由華東工業部分別查辦。

14 奸商暗害志願軍的罪惡行爲，激起全國各階層人民無比的憤怒，一致要求政府對這些喪盡天良的萬惡奸商，給以最嚴厲的制裁。（完）

進步園地

蘇聯「文學報」介紹榮獲斯大林獎金的外國作家

蘇聯人民一致擁護蘇聯部長會議關於以斯大林獎金授予一批進步的外國文學代表作品的決定。

「文學報」寫道：這件重要的大事證明了蘇聯文學和外國文學日益增長的友好聯繫，並且證明了我們外國朋友的重大成就，他們的創作活動是受爲和平與民主而鬥爭這個偉大的理想鼓舞着的。

蘇聯讀者非常熟悉天才的法國小說家和政論家斯提爾的作品。他那充滿着熱烈和誠摯的情感的作品中灌注着他深深忠誠於正在爲國家獨立而奮鬥的法國人民的精神。斯提爾榮獲斯大林獎金的小說「第一次打擊」在進步的法國文學中佔着卓越的地位。這部小說已被譯成俄文，而且立刻就受到讀者很大的歡迎。蘇聯人民喜愛這部小說的主人公——正在英勇抵抗美國佔領者和另一次戰爭煽動者的法國工人們。

匈牙利作家阿捷爾因爲他的長篇小說「在自由的旗幟下」，那基因爲他的短篇小說「和睦」，都獲得了斯大林獎金。這件事證明了人民民主國家文學方面的重大成就。人民民主國家的勞動人民在他們被解放的國土上建設着的新生活，鼓舞作家們創作了許多宣揚高尚理想的作品。數百萬蘇聯人民最近幾年讀到了這些作品中最優秀的作品。青年作家阿捷爾的第一部長篇小說「在自由的旗幟下」描寫了一九四一－一九四五年匈牙利由於被蘇軍從法西斯奴役下解放出來而發生的歷史性的變化。作者表明了匈牙利人民的自由是如何在對敵人的鬥爭和忘我的勞動中創造出來的，民主努力如何在這種自由的旗幟下逐漸壯大起來。匈牙利另一青年作家那基的短篇小說「和睦」敘述了匈牙利鄉村中建立社會主義秩序的情形並且描寫了匈牙利農民新的幸福生活。

人民中國的文學反映出偉大中國人民命運中所發生的巨大的歷史性的變化。中國有四個作家的作品榮獲了斯大林獎金。在蘇聯發行了五十萬冊以上的丁玲的小說「太陽照在桑乾河上」，和周立波的小說「暴風驟雨」，都敘述了中國農民階級意識的覺醒和中國農村土地改革的情形。斯大林獎金得獎人賀敬之和丁毅執筆的歌劇「白毛女」的主題是中國農民對地主的鬥爭。根據這個劇本而改編的一部中國影片引起了蘇聯觀衆熱切的興趣。莫斯科瓦赫坦戈夫劇院正在排演「白毛女」。

目前在莫斯科的女作家丁玲就榮獲斯大林獎金一事發表談話說：把斯大林獎金授予我和我的同志——中國作家們，是一種崇高的榮譽，蘇聯人民就用這種榮譽來祝賀我們人民中國文學方面的初步成就。

我非常感謝蘇聯人民給予我這種崇高的榮譽。我將以更大的熱情繼續爲建設新中國而工作；我將把我全部的精力獻給保衛世界和平的鬥爭，這樣才無愧於斯大林獎金得獎人的稱號，才配稱爲中國人民的女兒。

（新華社）